



***COMUNE DI FROSSASCO***  
**Città Metropolitana di Torino**

**RELAZIONE**

**DI FINE MANDATO ANNI 2014-2019**

(Articolo 4 del decreto legislativo 6 settembre 2011, n. 149)

## Premessa

La presente relazione viene redatta da province e comuni ai sensi dell'articolo 4 del decreto legislativo 6 settembre 2011, n. 149, recante: "*Meccanismi sanzionatori e premiali relativi a regioni, province e comuni, a norma degli articoli 2, 17, e 26 della legge 5 maggio 2009, n. 42*" per descrivere le principali attività normative e amministrative svolte durante il mandato, con specifico riferimento a:

- a) sistema e esiti dei controlli interni;
- b) eventuali rilievi della Corte dei conti;
- c) azioni intraprese per il rispetto dei saldi di finanza pubblica programmati e stato del percorso di convergenza verso i fabbisogni standard;
- d) situazione finanziaria e patrimoniale, anche evidenziando le carenze riscontrate nella gestione degli enti controllati dal comune o dalla provincia ai sensi dei numeri 1 e 2 del comma primo dell'articolo 2359 del codice civile, e indicando azioni intraprese per porvi rimedio;
- e) azioni intraprese per contenere la spesa e stato del percorso di convergenza ai fabbisogni standard, affiancato da indicatori quantitativi e qualitativi relativi agli *output* dei servizi resi, anche utilizzando come parametro di riferimento realtà rappresentative dell'offerta di prestazioni con il miglior rapporto qualità-costi;
- f) quantificazione della misura dell'indebitamento provinciale o comunale.

La relazione è sottoscritta dal sindaco non oltre il sessantesimo giorno antecedente la data di scadenza del mandato. Entro e non oltre quindici giorni dopo la sottoscrizione della relazione, essa deve risultare certificata dall'organo di revisione dell'ente locale e, nei tre giorni successivi la relazione e la certificazione devono essere trasmesse dal presidente della provincia o dal sindaco alla sezione regionale di controllo della Corte dei conti.

La relazione di fine mandato e la certificazione sono pubblicate sul sito istituzionale del comune da parte del sindaco entro i sette giorni successivi alla data di certificazione effettuata dall'organo di revisione dell'ente locale, con l'indicazione della data di trasmissione alla sezione regionale di controllo della Corte dei conti.

In caso di scioglimento anticipato del Consiglio comunale o provinciale, la sottoscrizione della relazione e la certificazione da parte degli organi di controllo interno avvengono entro venti giorni dal provvedimento di indizione delle elezioni e, nei tre giorni successivi la relazione e la certificazione sono trasmesse dal presidente della provincia o dal sindaco alla sezione regionale di controllo della Corte dei conti.

La relazione di fine mandato è pubblicata sul sito istituzionale della provincia o del comune entro e non oltre i sette giorni successivi alla data di certificazione effettuata dall'organo di revisione dell'ente locale, con l'indicazione della data di trasmissione alla sezione regionale di controllo della Corte dei conti.

L'esposizione di molti dei dati viene riportata secondo uno schema già adottato per altri adempimenti di legge in materia per operare un raccordo tecnico e sistematico fra i vari dati e anche con la finalità di non aggravare il carico di adempimenti degli enti.

La maggior parte delle tabelle, di seguito riportate, sono desunte dagli schemi dei certificati al bilancio ex art. 161 del Tuel e dai questionari inviati dall'organo di revisione economico finanziario alle Sezioni regionali di controllo della Corte dei conti, ai sensi dell'articolo 1, comma 166 e seguenti della legge n. 266/2005. Pertanto, i dati qui riportati trovano corrispondenza nei citati documenti, oltre che nella contabilità dell'ente.

## PARTE I – DATI GENERALI

### 1.1 Popolazione residente al 31-12-anno n-1

| Data rilevazione | Abitanti |
|------------------|----------|
| 31.12.2014       | 2.890    |
| 31.12.2015       | 2.864    |
| 31.12.2016       | 2.841    |
| 31.12.2017       | 2.853    |
| 31.12.2018       | 2.866    |

### 1.2 Organi politici

#### GIUNTA COMUNALE

| Carica      | Nominativo     | In carica dal  |
|-------------|----------------|----------------|
| Sindaco     | COMBA Federico | 26 Maggio 2014 |
| Vicesindaco | ZAMBON Renato  | 30 Maggio 2014 |
| Assessore   | GENERO Luciana | 30 Maggio 2014 |

#### CONSIGLIO COMUNALE

| Carica      | Nominativo     | In carica dal  |
|-------------|----------------|----------------|
| Consigliere | ZAMBON Renato  | 30 Maggio 2014 |
| Consigliere | GENERO Luciana | 30 Maggio 2014 |
| Consigliere | AGU' Fabio     | 30 Maggio 2014 |
| Consigliere | CAIS Stefano   | 30 Maggio 2014 |

|             |                     |                |
|-------------|---------------------|----------------|
| Consigliere | GRIECO Carlo        | 30 Maggio 2014 |
| Consigliere | CHINI Stefania      | 30 Maggio 2014 |
| Consigliere | DORA Paolo          | 30 Maggio 2014 |
| Consigliere | TOCCO Giannella     | 30 Maggio 2014 |
| Consigliere | MAZZARELLA Giovanni | 30 Maggio 2014 |
| Consigliere | FALBO Gelsomina     | 30 Maggio 2014 |

### 1.3 Struttura organizzativa

**Organigramma: indicare le unità organizzative dell'ente (settori, servizi, uffici, ecc.)**

La struttura organizzativa dell'ente è la seguente:

| AREA                                     | SERVIZIO/UFFICIO  |
|--|---|
| <b>AMMINISTRATIVA</b>                    | Contratti – Personale (gestione amministrativa) – Protocollo – Archivio - Anagrafe – Stato civile – Elettorale – Leva                                       |
| <b>VIGILANZA</b>                         | Polizia municipale – Polizia amministrativa   |
| <b>ECONOMICO-FINANZIARIA</b>             | Ragioneria – Tributi – Economato - Inventario - Personale (gestione contabile) – Segreteria - Cultura - Istruzione – Servizi Sociali - Sport – Tempo Libero |
| <b>TECNICA E TECNICO<br/>MANUTENTIVA</b> | Edilizia privata – Urbanistica – Lavori Pubblici - Progettazione e manutenzione OO.PP. - Patrimonio   |

Direttore: non presente

Segretario:

Dott. Meli Giuseppe - in convenzione con i comuni di Vinovo, Cercenasco, Frossasco e Roletto – sino al 01.10.2014;

Dott.ssa Lorenzino Anna Maria – dal 01.10.2014 al 30.06.2015 – segretario a scavalco Comune di Frossasco

Dott.ssa Roberta RAMOINO - in convenzione con i comuni di Cantalupa, Frossasco, San Pietro Val Lemina e Roletto – dal 01.07.2015 al 30.06.2016;

- Dott. Calogero FIORELLO - in convenzione con i comuni di Cantalupa, Frossasco, San Pietro Val Lemina e Roletto – reggente dal 04.07.2016 al 17.07.2016; dal 26.07.2016 al 24.08.2016; dal 29.08.2016 al 13.09.2016;

- Dott.ssa Elisa SAMUEL – in convenzione con i Comuni di Frossasco, Cantalupa, San Pietro Val Lemina e - Roletto – dal 14.09.2016 al 16.10.2016

- Dott.ssa Elisa Samuel – in convenzione con i Comuni di Frossasco, Cantalupa e Roletto – dal 17.10.2016 a tutt'oggi;

Numero dirigenti: 0

Numero posizioni organizzative: 2 oltre a una in convenzione ex art. 30 TUEL

Numero totale personale dipendente n.9 al 31.12.2013 e n. 8 al 31.12.2018

**1.4 Condizione giuridica dell'ente:** Indicare se l'ente è commissariato o lo è stato nel periodo del mandato e, per quale causa, ai sensi dell'art. 141 e 143 del TUOEL:

L'ente **non è mai** stato commissariato, ai sensi dell'art. 141 e 143 del TUOEL

**1.5 Condizione finanziaria dell'ente:** Indicare se l'ente ha dichiarato il dissesto finanziario, nel periodo del mandato, ai sensi dell'art. 244 del TUOEL, o il predissesto finanziario ai sensi dell'art. 243- ter, 243 – quinquies del TUOEL e/o del contributo di cui all'art 3 bis del D.L. m 174/2012, convertito nella legge n. 213/2012.

L'Ente **non ha mai** dichiarato il dissesto finanziario, nel periodo del mandato, ai sensi dell'art. 244 del TUOEL, né il predissesto finanziario ai sensi dell'art. 243- ter, 243 – quinquies del TUOEL e/o del contributo di cui all'art 3 bis del D.L. m 174/2012, convertito nella legge n. 213/2012.

**1.6 Situazione di contesto interno/ esterno:** descrivere in sintesi, per ogni settore/ servizio fondamentale, le principali criticità riscontrate e le soluzioni realizzate durante il mandato (non eccedere le 10 righe per ogni settore):

#### **Settore Economico Finanziario**

I vincoli sempre più stretti di finanza pubblica, la crisi economica e l'incertezza normativa hanno determinato difficoltà sempre maggiori nella stesura dei bilanci comunali e nell'attuazione del programma di governo. In questo contesto oggettivamente negativo l'amministrazione si è distinta per il rispetto annuale del patto di stabilità, per aver attuato una politica di razionalizzazione dei costi per il mantenimento dei servizi erogati nonostante il blocco dell'aumento dei tributi locali e per aver ottenuto finanziamenti statali e regionali per realizzare importanti opere pubbliche. Inoltre ha attuato il mantenimento di un costante equilibrio finanziario, con rimborso di mutui per circa € 1 milione (saldo al 31/12/2013 € 4,6 milioni; al 31/12/2018 € 3,6 milioni)

#### **Settore Area Tecnica-Lavori Pubblici**

Anche in questo settore i vincoli del patto di stabilità e la crisi economica hanno condizionato l'operato dell'amministrazione e causato alcuni cambiamenti di programma. Nonostante ciò e grazie all'ottenimento di contributi pubblici nonché all'utilizzo delle risorse proprie sono stati realizzati numerosi interventi realizzati, nell'arco del quinquennio 2014-2019.

#### **Settore Vigilanza**

I Comuni di Roletto, (capofila), Frossasco e San Pietro Val Lemina svolgono in forma associata fin dal 1°/01/2016 le funzioni di Polizia Municipale e Polizia Amministrativa Locale, avendo sottoscritto apposita convenzione con durata sino al 31.12.2018, che si è ritenuto opportuno prorogare fino al 30.06.2019. La gestione in forma associata del servizio ha garantito un maggior coordinamento e una maggior presenza sul territorio in particolare in occasione di manifestazioni o eventi non limitati al territorio comunale.

**2 Parametri obiettivi per l'accertamento della condizione di ente strutturale deficitario ai sensi dell'art. 242 del TUOEL):** indicare il numero dei parametri obiettivi di deficitarietà risultati positivi all'inizio ed alla fine del mandato:

- Nell'anno 2014, anno di inizio mandato, tutti gli indicatori sono stati negativi ad eccezione del volume dei residui passivi complessivi provenienti dal titolo I superiore al 40 per cento degli impegni della medesima spesa corrente, tale indicatore è risultato negativo per gli anni successivi.
- Nell'anno 2019, anno di fine mandato, l'Ente alla data odierna non ha ancora approvato il Conto del Bilancio del 2018 e di conseguenza impossibilitato ad indicare i parametri; si presume in ogni caso che i suddetti parametri siano tutti negativi

## **PARTE II – DESCRIZIONE ATTIVITA' NORMATIVA E AMMINISTRATIVA SVOLTE DURANTE IL MANDATO**

### **1. Attività Normativa:**

C.C. n. 4 del 9/06/2015 Modifica del Regolamento comunale concernente l'imposta unica comunale (IUC) inerente la disciplina della tassa sui rifiuti (TARI)

G.C. n. 79 del 15/10/2015 Regolamento comunale per l'istituzione e il funzionamento del comitato unico di garanzia per le pari opportunità, la valorizzazione del benessere di chi lavora e contro le discriminazioni. Esame ed approvazione.

C.C. n. 17 del 15/10/2015 Approvazione del Regolamento per l'acquisizione di beni, servizi e lavori in economia

C.C. n. 18 del 15/10/2015 Regolamento per la disciplina della videosorveglianza nel territorio del Comune di Frossasco

C.C. n. 19 del 15/10/2015 Approvazione del Regolamento comunale per la cremazione, conservazione, affidamento e dispersione delle ceneri

C.C. n. 3 del 19/02/2016 Regolamento Edilizio del Comune di Frossasco - Modifiche sulla base della deliberazione del Consiglio Regionale 28/07/2015 n. 792740

C.C. n. 4 del 19/02/2016 Esame ed approvazione Regolamento comunale di polizia urbana

G.C. n. 45 del 30/04/2016 Centrale Unica di Committenza tra i Comuni di Frossasco e Cantalupa - Approvazione regolamento per il funzionamento

C.C. n. 17 del 08/06/2016 Modifica del Regolamento comunale concernente l'imposta unica comunale (IUC) inerente la disciplina della tassa sui rifiuti (TARI)

G.C. n. 58 del 8/08/2017 Regolamento generale sull'ordinamento degli uffici e dei servizi - approvazione modifiche ed integrazioni

C.C. n. 23 del 29/09/2017 Approvazione del Regolamento Comunale sull'Autocompostaggio.

C.C. n. 32 del 20/12/2017 Modifica del regolamento sull'imposta unica comunale (IUC) inerente la disciplina della tassa sui rifiuti (TARI)

G.C. n. 120 del 20/12/2017 Approvazione del regolamento per la costituzione e ripartizione del fondo incentivante per lo svolgimento di funzioni tecniche da parte di dipendenti pubblici nell'ambito di lavori, servizi e forniture di cui all'articolo 113 del d. lgs. 18/04/2016, n. 50

C.C. n. 2 del 20/02/2018 Regolamento per la disciplina del diritto di accesso, del diritto dell'accesso generalizzato e del diritto di accesso documentale ai documenti e agli atti del comune - approvazione

G.C. n. 15 del 27/02/2018 Centrale Unica di Committenza tra i Comuni di Frossasco e Cantalupa - Approvazione regolamento per il funzionamento

G.C. n. 55 del 26/06/2018 Regolamento generale sull'ordinamento degli uffici e dei servizi - approvazione modifiche ed integrazioni.

C.C. n. 27 del 25/09/2018 Regolamento per la disciplina del diritto di accesso, del diritto dell'accesso generalizzato e del diritto di accesso documentale ai documenti e agli atti del Comune - Approvazione modifiche ed integrazioni.

C.C. n. 30 del 16/10/2018 Approvazione "Regolamento per la gestione e l'uso degli impianti sportivi comunali"

C.C. n. 31 del 16/10/2018 Approvazione "Regolamento comunale di polizia mortuaria"

C.C. n. 34 del 26/11/2018 Modifica del regolamento sull'Imposta Unica Comunale (IUC) inerente la disciplina della tassa sui rifiuti (TARI)

C.C. n. 5 del 06/03/2019 Centrale Unica di Committenza fra i Comuni di Frossasco e Cantalupa. Determinazioni in merito e approvazione regolamento Albo Fornitori.

C.C. n. 6 del 06/03/2019 Approvazione modifiche e integrazioni al Regolamento comunale sui controlli interni

## **2. Attività tributaria.**

### **2.1** Politica tributaria locale. Per ogni anno di riferimento.

2.1.1. ICI/Imu: indicare le tre principali aliquote applicate (abitazione principale e relativa detrazione, altri immobili e fabbricati rurali strumentali, solo per Imu);

| <b>Aliquote ICI/IMU</b>          | <b>2014</b>   | <b>2015</b>   | <b>2016</b>   | <b>2017</b>   | <b>2018</b>   |
|----------------------------------|---------------|---------------|---------------|---------------|---------------|
| Aliquota abitazione principale   | 4 per mille   | 4 per mille   | 4 per mille   | 4 per mille   | 4 per mille   |
| Detrazione abitazione principale | € 200,00      | € 200,00      | € 200,00      | € 200,00      | € 200,00      |
| Altri immobili                   | 7,6 per mille | 7,6 per mille | 7,6 per mille | 7,6 per mille | 7,6 per mille |

2.1.2. Addizionale Irpef: aliquota massima applicata, fascia di esenzione ed eventuale differenziazione:

| <b>Aliquote addizionale Irpef</b>                         | <b>2014</b> | <b>2015</b> | <b>2016</b> | <b>2017</b> | <b>2018</b> |
|---|-------------|-------------|-------------|-------------|-------------|
| con reddito imponibile da € 0,00 fino ad € 15.000,00      | 0,40%       | 0,40%       | 0,40%       | 0,40%       | 0,40%       |
| con reddito imponibile da € 15.001,00 fino ad € 28.000,00 | 0,50%       | 0,50%       | 0,50%       | 0,50%       | 0,50%       |
| con reddito imponibile da € 28.001,00 fino ad € 55.000,00 | 0,60%       | 0,60%       | 0,60%       | 0,60%       | 0,60%       |
| con reddito imponibile da € 55.001,00 fino ad € 75.000,00 | 0,70%       | 0,70%       | 0,70%       | 0,70%       | 0,70%       |
| con reddito imponibile oltre € 75.000,00                  | 0,80%       | 0,80%       | 0,80%       | 0,80%       | 0,80%       |
| Fascia esenzione  | €. 10.500   | €. 10.500   | €. 10.500   | €. 10.500   | €. 10.500   |
| Differenziazione aliquote                                 | <b>SI</b>   | <b>SI</b>   | <b>SI</b>   | <b>SI</b>   | <b>SI</b>   |

2.1.3. Prelievi sui rifiuti: indicare il tasso di copertura e il costo pro-capite

| <b>Prelievi sui rifiuti</b>  | <b>2014</b>    | <b>2015</b>    | <b>2016</b>    | <b>2017</b>    | <b>2018</b>    |
|------------------------------|----------------|----------------|----------------|----------------|----------------|
| Tipologia di prelievo        | Tributo (Tari) | Tributo (Tari) | Tributo (Tari) | Tributo (Tari) | Tributo (Tari) |
| Tasso di copertura           | 100%           | 100%           | 100%           | 100%           | 100%           |
| Costo del servizio procapite | € 70,29        | € 75,70        | € 80,20        | € 81,89        | € 89,63        |

\*Il calcolo si riferisce al rapporto tra la tariffa utenze domestiche e gli abitanti equivalenti, dove per abitanti equivalenti si intende la somma degli abitanti residenti e le utenze non residenti.

### **3. Attività amministrativa.**

**3.1. Sistema ed esiti dei controlli interni:** analizzare l'articolazione del sistema dei controlli interni, descrivendo gli strumenti, le metodologie, gli organi e gli uffici coinvolti nell'attività ai sensi degli articoli 147 e ss. Del TUOEL.

Il sistema dei controlli interni è attuato come da apposito Regolamento approvato con D.C.C. n. 2 del 21.01.2013, successivamente modificato con D.C.C. n 31 del 26.11.2015, pubblicato sul sito istituzionale del Comune.



Il sistema integrato dei controlli interni prevede:

- a) controllo strategico: finalizzato a valutare l'adeguatezza delle scelte compiute in sede di attuazione dei piani, programmi ed altri strumenti di determinazione dell'indirizzo politico, in termini di congruenza tra risultati conseguiti e obiettivi predefiniti, non obbligatorio ai sensi dell'art. 3 del D.L. 10/10/2012 n. 174, convertito in legge 7/12/2012 n. 213;
- b) controllo di gestione: finalizzato a verificare l'efficacia, efficienza ed economicità dell'azione amministrativa ed ottimizzare il rapporto tra costi e risultati;
- c) controllo di regolarità amministrativa: finalizzata a garantire la legittimità, regolarità e correttezza dell'azione amministrativa;
- d) controllo di regolarità contabile: finalizzato a garantire la regolarità contabile degli atti;
- e) controllo sugli equilibri finanziari: finalizzato al mantenimento degli equilibri di bilancio per la gestione di competenza, dei residui e di cassa;
- f) controllo sulle società partecipate non quotate: finalizzato a rilevare i rapporti finanziari tra l'Ente proprietario e le società, la situazione contabile, gestionale e organizzativa delle società, i contratti di servizio, la qualità dei servizi, il rispetto delle norme di legge sui vincoli di finanza pubblica, non obbligatorio, non obbligatorio ai sensi dell'art. 3 del D.L. 10/10/2012 n. 174, convertito in legge 7/12/2012 n. 213;
- g) controllo sulla qualità dei servizi erogati: finalizzato alla misurazione della soddisfazione degli utenti esterni ed interni dell'Ente, non obbligatorio, non obbligatorio ai sensi dell'art. 3 del D.L. 10/10/2012 n. 174, convertito in legge 7/12/2012 n. 213.

**3.1.1. Controllo di gestione:** indicare i principali obiettivi inseriti nel programma di mandato e il livello della loro realizzazione alla fine del periodo amministrativo, con riferimento ai seguenti servizi/settori:

- Personale: a titolo di esempio, razionalizzazione della dotazione organica e degli uffici;
- Lavori pubblici: a titolo di esempio, quantità investimenti programmati e impegnati a fine del periodo (elenco delle principali opere);
- Gestione del territorio: a titolo di esempio, numero complessivo e tempi di rilascio delle concessioni edilizie all'inizio e alla fine del mandato;
- Istruzione pubblica: a titolo di esempio, sviluppo servizio mensa e trasporto scolastico con aumento ricettività del servizio dall'inizio alla fine del mandato;
- Ciclo dei rifiuti: a titolo di esempio, percentuale della raccolta differenziata all'inizio del mandato e alla fine;
- Sociale: a titolo di esempio, livello di assistenza agli anziani e all'infanzia all'inizio e alla fine del mandato;
- Turismo: a titolo di esempio, iniziative programmate e realizzate per lo sviluppo del turismo.

I principali obiettivi inseriti nel programma di mandato e il livello della loro realizzazione alla fine del periodo amministrativo, sono stati realizzati tenendo conto del principio di contenimento della spesa.

### **Personale**

Il mandato elettorale è stato contraddistinto da un elevato turn-over di personale, con n. 5 cessazioni (una mobilità a fine 2014 e 4 pensionamenti nell'anno 2017) su n. 9 dipendenti a tempo indeterminato in servizio. Ciò ha comportato una riorganizzazione generale dell'ente e, considerate le stringenti e sempre più complesse norme in materia di contenimento della spesa di personale, un grande lavoro per riuscire a garantire la continuità dei servizi nelle more della sostituzione del personale.

L'attuale dotazione organica dell'ente è la seguente:

| Profilo professionale            | Cat. | Posti    | Coperti                   | Vacanti  |
|----------------------------------|------|----------|---------------------------|----------|
| Esecutore tecnico                | B1   | 1        | 0                         | 1        |
| Collaboratore tecnico            | B3   | 1        | 1                         | 0        |
| <b>Totale categoria</b>          |      | <b>2</b> | <b>1</b>                  | <b>1</b> |
| Agente P.M.                      | C    | 1        | 1                         | 0        |
| Istruttore tecnico - geometra    | C    | 1        | 1                         | 0        |
| Istruttore Amministrativo        | C    | 3        | 3<br>(1 a tempo parziale) | 0        |
| <b>Totale categoria</b>          |      | <b>5</b> | <b>5</b>                  | <b>0</b> |
| Istruttore direttivo tecnico     | D1   | 1        | 1                         | 0        |
| Istruttore direttivo finanziario | D1   | 1        | 1                         | 0        |
| <b>Totale categoria</b>          |      | <b>2</b> | <b>2</b>                  | <b>0</b> |
| <b>Totale ente</b>               |      | <b>9</b> | <b>8</b>                  | <b>1</b> |

#### Suddivisione dei posti per aree di attività

| Area                  | Categorie |          |          |          | Totale posti<br>in organico |
|-----------------------|-----------|----------|----------|----------|-----------------------------|
|                       | B1        | B3       | C        | D1       |                             |
| Amministrativa        | 0         | 0        | 2        | 0        | 2                           |
| Tecnica-manutentiva   | 1         | 1        | 1        | 1        | 4                           |
| Economico-finanziaria | 0         | 0        | 1        | 1        | 2                           |
| Vigilanza             | 0         | 0        | 1        | 0        | 1                           |
| <b>Totale</b>         | <b>1</b>  | <b>1</b> | <b>5</b> | <b>2</b> | <b>9</b>                    |

Per l'area vigilanza, dall'anno 2016 è stata stipulata una gestione in forma associata ex art. 30 del D.Lgs n. 267/2000 con i comuni di Roletto (capofila) e San Pietro Val Lemina.

#### Manutenzione strade, viabilità e interventi sul patrimonio comunale

-manutenzione annuale e rifacimento dei manti stradali in varie zone del territorio comunale  
-rinnovo di parte della segnaletica orizzontale e verticale

- tracciamento di nuovi parcheggi e attraversamenti pedonali
- estensione area del centro abitato dal confine con Cantalupa a via Pinerolo proseguendo dalla rotonda di via dei Gorgassi fin nei pressi del confine con Roletto
- rifacimento di parte dei **marciapiedi** degradati di via Bivio
- realizzazione di: -nuovo attraversamento pedonale protetto in via Bivio (villaggio San Luca); -**dissuasori di velocità** in via Bivio (intersezione Strada Antica di Pinerolo) e in via Cantalupa (in corso di realizzazione); dossi in via dei Gorgassi, via della Grà e via Rubattera; messa in sicurezza dell'intersezione di via Bivio con via del Boschetto e via dei Gorgassi (in corso di realizzazione)
- istituzione divieto di transito in via del Vallone (esclusi residenti, proprietari e conduttori dei fondi) per sede stradale ridotta e mancanza di banchine transitabili
- sistemazione fondo stradale e rifacimento **fossi** in strada delle Serre, strada delle Giornate, via Fontanette e altre strade sterrate
- risanamento fognature in via Piscina con tecnologie all'avanguardia e realizzazione nuovi tratti in via del Colletto e frazione Case Bianche
- nuovi allacciamenti idrici ed elettrici in piazza S. Jean de Moirans
- appalto per sdoppiamento e canalizzazione acque meteoriche di via Pascarenghi a carico Smat
- ripristino opere di sostegno e drenaggio delle **acque meteoriche** in via Rocca Vautero
- ripristino scogliera sponda sinistra del rio Rettiglio in via Roletto
- consolidamento sponde e messa in sicurezza del **ponte** di via San Giovanni
- interventi di messa in sicurezza del ponte di Stimberlic
- ripristini del **guado** sul torrente Noce per la pista ciclabile e della strada oltre il guado e realizzazione di una scogliera anti-erosione a monte del guado
- intervento di risanamento conservativo ed efficientamento energetico del **palazzo comunale**
- manutenzione straordinaria dei tetti di diversi immobili (biblioteca e Museo Emigrazione, Argal, locale ex Agip al Bivio)
- ristrutturazione del seminterrato immobile ex-Cottolengo, realizzazione di **salone polivalente** e ripristino di spazi non utilizzati;
- installazione secondo punto **distribuzione di acqua** Smat in piazza Comune di Piamonte
- ripristino viabilità in via IV Novembre e realizzazione di **nuovo monumento** ai Caduti
- manutenzione cimitero con completamento e attivazione area cineraria, pavimentazione piattaforma di ingresso, tinteggiatura recinzione frontale, aumento illuminazione all'ingresso, sistemazione area sepoltura bimbi, sistemazione cordoli dei campi centrali, acquisto nuove scale scorrevoli, manutenzione marciapiedi e sistemazione deflusso acque piovane
- acquisto di **tensostruttura** per manifestazioni ed eventi a servizio delle associazioni
- acquisizione terreno per ampliamento di Piazza Saint Jean de Moirans (in corso di realizzazione)
- attivazione della legge nazionale "Art Bonus", con beneficio fiscale per donazioni a sostegno del patrimonio culturale pubblico (destinati al restauro dell'**ala comunale**, con ammontare equivalente impegnato a disposizione per il restauro del campanile parrocchiale)

### **Arredo urbano**

- posizionamento di **pannello informativo** luminoso per comunicazioni di pubblico interesse
- sistemazione di nuove **panchine** e fioriere in punti strategici del paese
- installazione di nuovi **cestini** portarifiuti nel centro storico e redistribuzione dei cestini in zone precedentemente sprovviste
- realizzazione di **protezioni pedonali** in piazza Roma, barriere decorative in via XX Settembre in corrispondenza del senso unico, banchina allungata per fermata autobus protetta in piazza Roma
- rifacimento pavimentazione in porfido dell'area parcheggi di via Principe Amedeo (in corso di realizzazione)

### **Verde pubblico e parco automezzi comunali**

- piantumazione ed abbellimento delle due **rotonde** del Bivio, sostituzione ed integrazione alberi lungo via Bivio
- sistematici interventi di taglio erba nelle 22 aree verdi di proprietà comunale ed esecuzione **sfalci** delle banchine stradali
- sostituzione di mezzi operativi per la manutenzione delle aree verdi e rinnovo del parco automezzi per maggiore efficienza operativa
- rinnovo dei **parchi giochi** di piazza Saint Jean e piazza Piamonte

### **Illuminazione pubblica**

- installazione nuovo punto luce in via del Vallone (confluenza con via Torino) e interventi in via Piscina
- prosecuzione del procedimento di acquisizione, in sinergia con altri comuni, degli impianti di proprietà Enel Sole per ammodernare, uniformare e riconvertire la gestione, migliorare l'efficienza energetica e installare nuovi punti luce

### **Piano neve**

- predisposizione e attivazione del piano neve comunale

### **Piano Regolatore**

- approvazione ed esecutività della Variante Generale al Piano Regolatore Comunale

### **Banda ultra larga**

- posizionamento dei cavi della **fibra ottica**
- stipula di protocolli di intesa con soggetti pubblici per installazione strutture e diffusione

### **Scuole**

- manutenzione ordinaria e straordinaria con tinteggiature aule scolastiche e cucina, sostituzione boiler e gruppo termico, **risanamento aule** scuola primaria ed adeguamenti per esigenze didattiche, miglioramenti alle **reti impiantistiche** scuola secondaria, sistemazione aree verdi e reti di protezione, variazione accessi, sistemazione e controllo parcheggi, dotazione nuovi giochi per attività ricreative interne ed esterne
- installazione **pannelli fonoassorbenti** nella mensa della scuola primaria e impermeabilizzazione tetto
- installazione di **LIM** (lavagne interattive multimediali)
- attivazione di nuova convenzione mensa, introduzione della gestione elettronica dei **buoni mensa**
- acquisto di nuovi arredi per aule scuola secondaria
- allestimento della sede distaccata della **segreteria didattica**/amministrativa del nuovo Istituto Comprensivo
- acquisito **nuovo scuolabus** (donazione in ricordo di Laura Bortoletto)

## **Settore Ambiente**

### **Rifiuti urbani e raccolta differenziata**

- distribuzione gratuita e capillare ai nuclei famigliari di **borsoni** per **raccolta differenziata**, aumentata nel quinquennio di 5 punti percentuali, raggiungendo la media annua del 57,9%
- esame e razionalizzazione dei ritiri di rifiuti, con aumento di **passaggi stagionali** per gli sfalci
- impiego di **videocamere** mobili a rotazione presso diversi eco-punti del territorio, sanzionamento dei comportamenti irregolari nel conferimento di rifiuti
- esame dei conferimento all'eco-isola di materiali ingombranti e sensibilizzazione ad un maggiore utilizzo dell'eco-isola presente sul territorio
- adesione al progetto regionale (tramite ACEA) di autocompostaggio e produzione di compost domestico, istituzione dell'**Albo compostatori** con controlli periodici

- seguito il completamento della messa in sicurezza definitiva del sito del terreno Skf, in zona Grà, con copertura impermeabile e reinserimento ambientale con piantumazione di alberi
- seguita costantemente, con contatti e incontri con tutti gli Enti preposti, l'evoluzione aziendale del sito industriale **ex-Trombini** : procedura concorsuale, acquisizione da parte di gruppo imprenditoriale turco, prospettive di ripresa produttiva, con focalizzazione sull'impatto ambientale e sugli aspetti di sicurezza dello stock di materiali presenti nel sito

### Settore Agricoltura

- rinnovo dell'accordo con Acea per il servizio gratuito di ritiro e smaltimento di teli di plastica
- promozione di diversi incontri su argomenti specifici, formazione, **informazione, aggiornamento**
- supporto a momenti di solidarietà promossi dal mondo agricolo

### Settore Sociale:

- adesione a numerosi **progetti sociali** istituzionali per l'acquisizione di **personale temporaneo** inserito in graduatorie pubbliche proposte dalla Provincia e dalla Regione in base a specifiche normative di legge
- adesione a progetti di **tirocini** di formazione e orientamento per studenti delle scuole superiori
- ampliamento delle fasce ISEE per **riduzione dei costi** di buoni mensa e scuolabus
- destinazione alla Caritas Val Noce dei proventi derivanti dal **5xmille** sottoscritto dai cittadini
- introduzione di **bonus bebé** per tutti i nuovi nati
- ampliamento della rete di **volontari** a supporto dei servizi sanitari (punto di prelievi e referti) e trasporto anziani
- rapporti attivi con il Consorzio Intercomunale per i Servizi Sociali CISS
- concessione **locali** per attività alle Associazioni Anziani, Avis, Unitre, Pro Loco, Comitato Antico Borgo San Donato

### Settore Cultura e Sport

#### Palestra e attività sportive

- riparazione tetto palestra, sostituzione boiler, sostituzione di vari accessori sportivi
- riqualificazione del **campo di calcio** con nuovo manto erboso e impianto di irrigazione, manutenzione spogliatoi
- riqualificazione e riapertura del Centro sportivo **area Grà** come punto di incontro, di svago, di benessere, con valorizzazione dell'adiacente pista ciclabile

### Manifestazioni, Turismo, Cultura

- supporto a tutte le Associazioni promotrici di **eventi e manifestazioni** di vario genere (tradizionali, sociali, sportive, culturali) durante tutto l'arco dell'anno
- promozione del territorio** con la partecipazione a manifestazioni sportive di livello nazionale ed internazionale : passaggio del **Giro d'Italia**, competizioni ciclistiche "Frossasco Bike Night" e "Dalle Mura al Muro"
- intensificazione delle relazioni di **gemellaggio** con varie iniziative reciproche

### Settore Gestione del Territorio

- mantenimento di rapporti attivi con i vari soggetti di riferimento del territorio pinerolese, provinciale, regionale (Unione dei Comuni, funzioni associate, Città Metropolitana)
- inserimento nel **GAL**, organismo di valorizzazione del territorio negli ambiti agricoltura, artigiano, turismo, patrimonio culturale e naturale

## Settore Vigilanza

Nel settore Vigilanza è stata stipulata una convenzione di vigilanza con i Comuni di Roletto e San Pietro Val Lemina che ha l'obiettivo di garantire una presenza più mirata dei vigili sul nostro territorio. E' stato inoltre notevolmente ampliato l'impianto di videosorveglianza per prevenire e punire eventuali atti di vandalismo e per monitorare eventuali irregolarità nello smaltimento dei rifiuti o del mancato rispetto del codice della strada.

**3.1.2. Valutazione delle performance:** Indicare sinteticamente i criteri e le modalità con cui viene effettuata la valutazione permanente dei funzionari/ dirigenti e se tali criteri di valutazione sono stati formalizzati con regolamento dell'ente ai sensi del D.lgs n. 150/2009:

L'ente con D.C.C. n. 9/2011 aveva approvato una convenzione con la Comunità Montana del Pinerolese per la gestione in forma associata dell'attività di misurazione e valutazione della performance organizzativa e individuale, ai sensi del D.lgs n. 150/2009, approvando con DGC n. 81/2011 la metodologia di gestione delle performance, ivi comprese le schede di valutazione per responsabili di posizione organizzativa e dipendenti.

A seguito della liquidazione della Comunità Montana del Pinerolese, con DCC n. 27 del 11/10/2016, è stata stipulata una convenzione ex art. 30 del D.lgs. n. 267/2000 per la prosecuzione della gestione associata dell'attività di misurazione e valutazione della performance organizzativa e individuale fra i comuni di Perosa Argentina (capo-convenzione), Frossasco, Cantalupa, Roletto, Pramollo e San Germano Chisone. La convenzione ha previsto l'istituzione di un organo di valutazione collegiale. E' stata confermata la metodologia di gestione delle performance, di cui alla DGc n. 81/2011, sulla base della quale si è proceduto annualmente alla valutazione del personale e all'approvazione delle relative risultanze. La documentazione è pubblicata sul sito internet nella sezione "Amministrazione Trasparente – performance".

**3.1.3. Controllo sulle società partecipate/controllate** ai sensi dell'art. 147 - quater del TUOEL: descrivere in sintesi le modalità ed i criteri adottati, alla luce dei dati richiesti infra. (ove presenti)

Dato atto che il Comune detiene le partecipazioni societarie di cui al seguente diagramma (delibera Consiglio Comunale n. 40 del 19.12.2018:

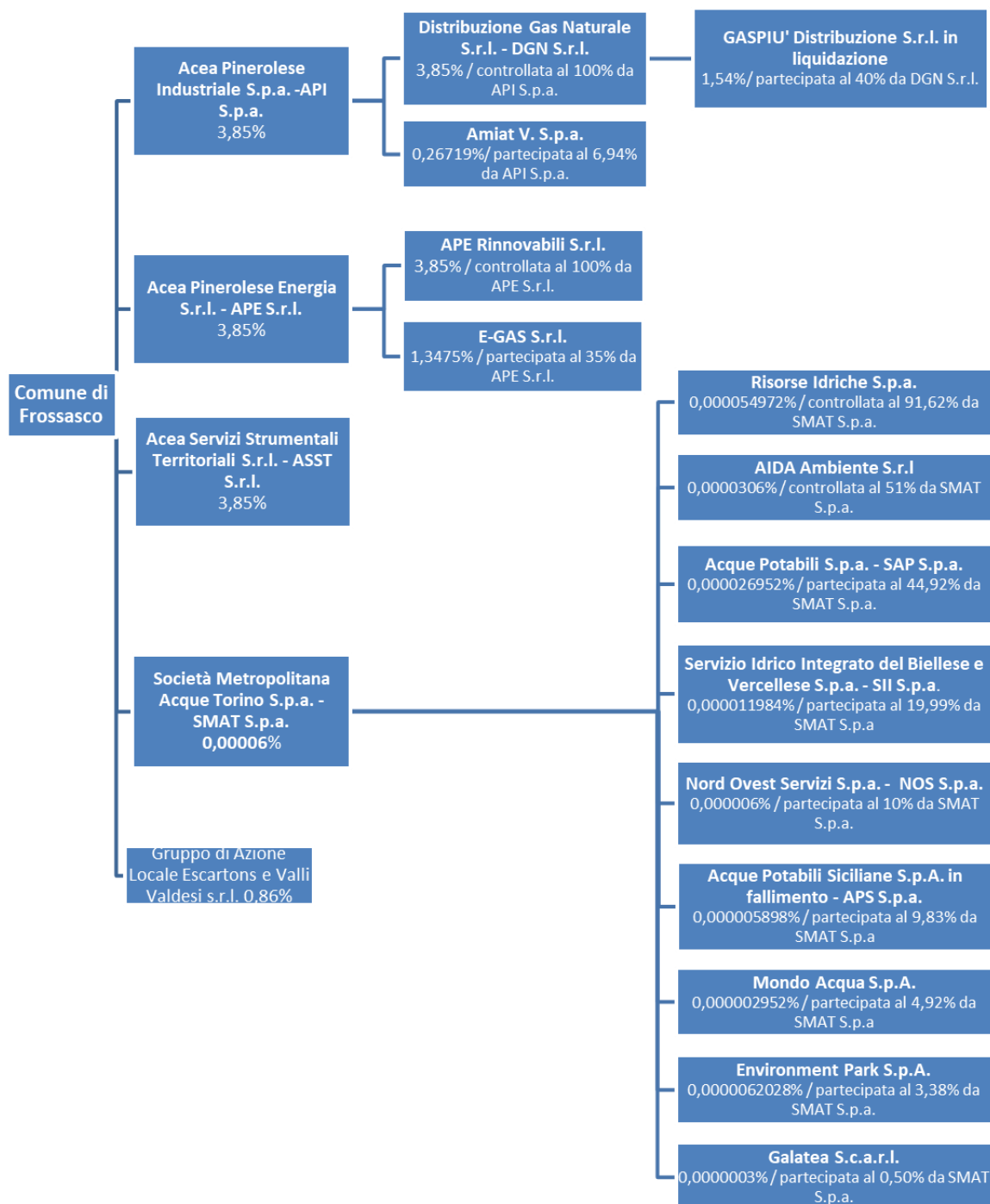

Nel corso del quinquennio:

- Con decreto del Sindaco n. 6 del 31.03.2015 si è provveduto all'approvazione del Piano operativo di razionalizzazione delle società partecipate e delle partecipazioni societarie (art. 1 co. 612 Legge 190/2014).
- Con decreto del Sindaco n. 3 del 31.03.2016 è stata approvata la Relazione sui risultati conseguiti in attuazione del Piano operativo di razionalizzazione delle società e delle partecipazioni societarie direttamente o indirettamente possedute dal Comune.

- Con deliberazione C.C. n. 22 del 29.09.2017 recante "Revisione straordinaria delle partecipazioni societarie ai sensi dell'Art. 24 del D.Lgs. 19/08/2016 N. 175 e s.m.i.," è stato approvato il relativo piano, che contiene l'analisi dell'assetto delle società in cui il Comune detiene partecipazioni secondo il modello di provvedimento proposto dal MEF Dipartimento del Tesoro e dalla Corte dei conti.

- Con deliberazione CC n. 50 del 17.12.2018 è stata approvata la razionalizzazione periodica delle società partecipate, ai sensi dell'art. 20 del D.Lgs. 19/08/2016 N. 175 e s.m.i.

Con DGC n. 125 del 20.12.2017 e con successiva DGC n. 72 del 31.07.2018 il comune di Frossasco ha approvato inoltre la "Ricognizione organismi, enti e società controllate e partecipate costituenti il Gruppo Amministrazione Pubblica (GAP) e degli enti da considerare per la redazione del bilancio consolidato" come segue:

### 1. Enti strumentali partecipati

| Denominazione   | Attività svolta  | % partecipazione comune aggiornata al 31/12/2016 | % partecipazione pubblica |
|---|--|--|---------------------------|
| Consorzio intercomunale per i servizi sociali di Pinerolo | Il consorzio ha come finalità la gestione, in forma associata, degli interventi e dei servizi socio - assistenziali di competenza dei comuni ai sensi e per gli effetti della legge 328/2000 e della L. R. 1/2004 garantendone l'ottimizzazione secondo criteri di efficacia, efficienza ed economicità  | 2,46 % diretta                                   | 100%                      |
| Consorzio Acea Pinerolese                                 | E' ente strumentale dei comuni consorziati per i quali esercita le funzioni di governo relative all'organizzazione dei servizi di gestione dei rifiuti nonché le funzioni amministrative inerenti la proprietà degli impianti, delle reti e delle altre dotazioni necessarie all'esercizio dei servizi pubblici locali di rilevanza imprenditoriale da porre a disposizione dei gestori di reti e servizi Gestione delle attività e problematiche socio assistenziali a livello locale | 3,85 % diretta                                   | 100%                      |
| ATO 3 – Autorità d'ambito Torinese                        | Organizzazione servizio idrico integrato   | 0,16 % diretta                                   | 100%                      |
| Consorzio per il sistema Informativo (CSI-Piemonte)       | Applicativi e soluzioni informatiche per gli enti consorziati  | 0,04% diretta                                    | 100%                      |
| Turismo Torino e Provincia                                | Promozione della provincia di Torino, quale destinazione di turismo leisure, sportivo, naturalistico, culturale, viaggi individuali e di gruppo, congressi, convention, viaggi incentive e turismo d'affari.   | 0,06% diretta                                    | 98,04%                    |



## 2. Società

|  |   |                  |         |
|--|---|------------------|---------|
| Acea Pinerolese Industriale S.P.A.                       | Gestisce sul territorio servizi nei settori ambiente, energia, acqua e altri servizi inerenti la gestione del territorio  | 3,85 % diretta   | 100%    |
| Acea Pinerolese Energia S.R.L.                           | Svolge attività di vendita di gas metano anche a favore del Comune di Frossasco e fornisce servizi energia per grandi utenze in gestione calore                               | 3,85 % diretta   | 100%    |
| Acea Servizi Strumentali territoriali S.R.L.             | Fornisce ai comuni soci servizi strumentali di assistenza tecnica specializzata. Per il Comune di Frossasco fornisce il servizio gestione calore                              | 3,85 % diretta   | 100%    |
| Società Metropolitana Acque Torino S.P.A.                | Gestione del servizio idrico integrato nonché attività ad esso connesse compresi studio, progettazione e realizzazione impianti specifici sia direttamente che indirettamente | 0,00006% diretta | 100%    |
| Gruppo di Azione Locale Escartons e Valli Valdesi s.r.l. | Promuove lo sviluppo sociale ed economico del territorio  | 0,86 % diretta   | 58,34 % |

### PARTE III-SITUAZIONE ECONOMICO FINANZIARIA DELL'ENTE.

#### 3.1 Sintesi dei dati finanziari a consuntivo del bilancio dell'ente:

| ENTRATE   | ACCERTAMENTI        |                     |                     |                     |                     | Percentuale di incremento/decremento rispetto al primo anno |
|---|---------------------|---------------------|---------------------|---------------------|---------------------|---|
|   | 2014                | 2015                | 2016                | 2017                | 2018 (*)            |   |
| ENTRATE CORRENTI  | 2.506.460,59        | 2.942.381,42        | 2.445.628,13        | 2.568.296,79        | 2.637.435,68        | 5,23  |
| TITOLO 4 ENTRATE DA ALIENAZIONI E TRASFERIMENTI DI CAPITALE | 119.213,76          | 120.000,86          | 232.631,09          | 341.016,97          | 89.374,66           | -25,03  |
| TITOLO 5 ENTRATE DERIVANTI DA ACCENSIONI DI PRESTITI        | 0,00                | 15.315,19           | 0,00                | 187.938,32          | 0,00                | 0,00  |
| <b>TOTALE</b>   | <b>2.625.674,35</b> | <b>3.077.697,47</b> | <b>2.678.259,22</b> | <b>3.097.252,08</b> | <b>2.726.810,34</b> | <b>3,85</b>   |

| SPESE                            | IMPEGNI      |              |              |              |              | Percentuale di incremento/decremento rispetto al primo anno |
|----------------------------------|--------------|--------------|--------------|--------------|--------------|---|
|                                  | 2014         | 2015         | 2016         | 2017         | 2018 (*)     |   |
| TITOLO 1 SPESE CORRENTI          | 2.141.806,90 | 2.428.833,00 | 2.146.170,25 | 2.077.982,20 | 2.367.079,79 | 10,52   |
| TITOLO 2 SPESE IN CONTO CAPITALE | 20.123,96    | 374.329,48   | 128.863,26   | 446.155,81   | 607.623,90   | 2.919,41  |
| TITOLO 3 RIMBORSO DI PRESTITI    | 250.178,74   | 179.774,83   | 238.281,00   | 259.090,00   | 262.005,60   | 4,73  |

|  |                             |                     |                     |                     |                     |  |
|--|-----------------------------|---------------------|---------------------|---------------------|---------------------|--|
| <b>TOTALE</b>                                  | <b>2.412.109,60</b>         | <b>2.982.937,31</b> | <b>2.513.314,51</b> | <b>2.783.228,01</b> | <b>3.236.709,29</b> | <b>34,19</b>   |
| <b>PARTITE DI GIRO</b>                         | <b>IMPEGNI/ACCERTAMENTI</b> |                     |                     |                     |                     |  |
|  | <b>2014</b>                 | <b>2015</b>         | <b>2016</b>         | <b>2017</b>         | <b>2018 (*)</b>     | <b>Percentuale di incremento/decremento rispetto al primo anno</b> |
| TITOLO 6 ENTRATE DA SERVIZI PER CONTO DI TERZI | 116.605,16                  | 330.067,82          | 445.350,99          | 374.202,72          | 465.144,42          | 298,91   |
| TITOLO 4 SPESE PER SERVIZI PER CONTO DI TERZI  | 116.605,16                  | 330.067,82          | 445.350,99          | 374.202,72          | 390.733,85          | 235,09   |

\* (Dati Aggiornati al 26/03/2019)

### 3.2. Equilibrio parte corrente del bilancio consuntivo relativo agli anni del mandato

#### 3.2 Equilibri parte corrente del bilancio consuntivo relativo agli anni del mandato

| <b>EQUILIBRI DI PARTE CORRENTE</b>      |                             |                   |                  |                   |                 |  |
|---|-----------------------------|-------------------|------------------|-------------------|-----------------|--|
|   | <b>IMPEGNI/ACCERTAMENTI</b> |                   |                  |                   |                 |  |
|   | <b>2014</b>                 | <b>2015</b>       | <b>2016</b>      | <b>2017</b>       | <b>2018 (*)</b> |  |
| Totale titoli (1+2+3) delle entrate     | 2.506.460,59                | 2.942.381,42      | 2.445.628,13     | 2.568.296,79      | 2637.435,68     |  |
| Spese titolo 1                          | 2.141.806,90                | 2.428.833,00      | 2.146.170,25     | 2.077.982,20      | 2.367.079,79    |  |
| Rimborso di prestiti parte del titolo 3 | 250.178,74                  | 179.774,83        | 238.281,00       | 259.090,00        | 262.005,60*     |  |
| <b>SALDO DI PARTE CORRENTE</b>          | <b>114.474,95</b>           | <b>333.773,59</b> | <b>61.176,88</b> | <b>231.224,59</b> | <b>8.350,29</b> |  |

\* Spesa Titolo 3 – Interventi 2, 3, 4, 5

| <b>EQUILIBRIO DI PARTE CAPITALE</b>   |                             |                    |                   |                   |                    |  |
|---|-----------------------------|--------------------|-------------------|-------------------|--------------------|--|
|   | <b>IMPEGNI/ACCERTAMENTI</b> |                    |                   |                   |                    |  |
|   | <b>2014</b>                 | <b>2015</b>        | <b>2016</b>       | <b>2017</b>       | <b>2018 (*)</b>    |  |
| Entrate titolo 4  | 119.213,76                  | 120.000,86         | 232.631,09        | 341.016,97        | 89.374,66          |  |
| Entrate titolo 5  | 0,00                        | 15.315,19          | 0,00              | 187.938,32        | 0,00               |  |
| <b>Totale Titoli (4+5)</b>  | <b>119.213,76</b>           | <b>135.316,05</b>  | <b>232.631,09</b> | <b>528.955,29</b> | <b>89.374,66</b>   |  |
| Spese titolo 2  | 20.123,96                   | 374.329,48         | 128.863,26        | 446.155,81        | 607.623,90         |  |
| <b>Differenza di parte capitale</b>   | <b>99.089,80</b>            | <b>-239.013,43</b> | <b>103.767,83</b> | <b>82.799,48</b>  | <b>-518.249,24</b> |  |
| Entrate correnti destinate ad investimenti  | 0,00                        | 0,00               | 0,00              | 0,00              | 0,00               |  |
| Utilizzo avanzo di amministrazione applicato alla spesa in conto capitale [eventuale] | 225.000,00                  | 306.081,24         | 26.172,75         | 93.235,93         | 644.010,34         |  |
| <b>SALDO DI PARTE CAPITALE</b>  | <b>324.089,80</b>           | <b>67.067,81</b>   | <b>129.940,58</b> | <b>176.035,41</b> | <b>125.761,10</b>  |  |

\* (Dati Aggiornati al 26/03/2019)

### 3.3. Gestione di competenza. Quadro Riassuntivo.

| <b>GESTIONE DI COMPETENZA - Quadro riassuntivo</b> |                   |                   |                   |                   |                  |
|--|-------------------|-------------------|-------------------|-------------------|------------------|
|  | <b>2014</b>       | <b>2015</b>       | <b>2016</b>       | <b>2017</b>       | <b>2018 (*)</b>  |
| Riscossioni  | 2.028.398,30      | 2.548.658,85      | 2.587.766,36      | 2.946.063,44      | 2.873.985,95     |
| Pagamenti  | 1.773.922,81      | 2.439.104,15      | 2.355.682,79      | 2.615.263,63      | 2.845.854,72     |
| <b>Differenza</b>                                  | <b>254.475,49</b> | <b>109.554,70</b> | <b>232.083,57</b> | <b>330.799,81</b> | <b>28.131,23</b> |
| Residui Attivi                                     | 713.881,21        | 859.106,44        | 535.843,85        | 525.391,36        | 832.230,66       |
| Residui Passivi                                    | 754.791,95        | 873.900,98        | 602.982,71        | 542.167,10        | 780.744,08       |
| <b>Differenza</b>                                  | <b>-40.910,74</b> | <b>-14.794,54</b> | <b>-67.138,86</b> | <b>-16.775,74</b> | <b>51.486,58</b> |
| <b>Avanzo (+) o<br/>Disavanzo (-)</b>              | <b>213.564,75</b> | <b>94.760,16</b>  | <b>164.944,71</b> | <b>314.024,07</b> | <b>79.617,81</b> |

| <b>Risultato di amministrazione di cui:</b> |                                     |             |             |              |                 |
|---|-------------------------------------|-------------|-------------|--------------|-----------------|
|   | <b>Risultato di amministrazione</b> |             |             |              |                 |
|   | <b>2014</b>                         | <b>2015</b> | <b>2016</b> | <b>2017</b>  | <b>2018 (*)</b> |
| Vincolato                                   | 0,00                                | 0,00        | 0,00        | 31,00        | 0,00            |
| Per spese in<br>conto capitale              | 0,00                                | 0,00        | 0,00        | 0,00         | 0,00            |
| Per fondo<br>ammortamento                   | 0,00                                | 0,00        | 0,00        | 0,00         | 0,00            |
| Non vincolato                               | 0,00                                | 0,00        | 0,00        | 0,00         | 0,00            |
| <b>TOTALE</b>                               | <b>0,00</b>                         | <b>0,00</b> | <b>0,00</b> | <b>31,00</b> | <b>0,00</b>     |

\* (Dati Aggiornati al 26/03/2019)

### 3.4. Risultati della gestione: fondo di cassa e risultato di amministrazione

| <b>Fondo di Cassa e Risultato di Amministrazione</b> |                            |                   |                   |                     |                   |
|--|----------------------------|-------------------|-------------------|---------------------|-------------------|
| <b>Descrizione</b>                                   | <b>2014</b>                | <b>2015</b>       | <b>2016</b>       | <b>2017</b>         | <b>2018 (*)</b>   |
|  | Fondo cassa al 31 dicembre | 267.787,10        | 410.953,42        | 459.153,92          | 1.009.064,89      |
| Totale residui attivi finali                         | 1.473.540,47               | 1.393.377,04      | 1.063.275,89      | 830.955,35          | 642.936,72        |
| Totale residui passivi finali                        | 1.304.463,01               | 916.900,87        | 760.602,00        | 802.146,60          | 936.340,19        |
| <b>Risultato di amministrazione</b>                  | <b>436.864,56</b>          | <b>887.429,59</b> | <b>761.827,81</b> | <b>1.037.873,64</b> | <b>597.971,19</b> |
| Utilizzo anticipazione di cassa                      | NO                         | NO                | NO                | NO                  | NO                |

\* (Dati Aggiornati al 26/03/2019)

### 3.5. Utilizzo avanzo di amministrazione:

|   | 2014     | 2015             | 2016     | 2017     | 2018               |
|---|----------|------------------|----------|----------|--------------------|
| Reinvestimento quote accantonate per ammortamento | 0        | 0                | 0        | 0        |                    |
| Finanziamento debiti fuori bilancio               | 0        | 0                | 0        | 0        |                    |
| Salvaguardia equilibri di bilancio                | 0        | 0                | 0        | 0        |                    |
| Spese correnti non ripetitive                     | 0        | 0                | 0        | 0        |                    |
| Spese correnti in sede di assestamento            | 0        | 0                | 0        | 0        |                    |
| Spese di investimento                             | 0        | 16.813,36        | 0        | 0        | 469.194,93         |
| Estinzione anticipata di prestiti                 | 0        | 0                | 0        | 0        |                    |
| <b>Totale</b>                                     | <b>0</b> | <b>16.813,36</b> | <b>0</b> | <b>0</b> | <b>469.194,93.</b> |

### 4. Gestione dei residui. Totale residui di inizio e fine mandato

#### Residui Attivi di Inizio Mandato (2014)

|  |
|--|
| <b>4 Gestione dei residui. Totale Residui di inizio e fine mandato</b> |
| <b>Residui Attivi di Inizio Mandato (2014)</b>                         |

| RESIDUI ATTIVI                        | Iniziali            | Riscossi          | Maggiori         | Minori            | Riaccertati         | Da riportare      | Residui provenienti dalla gestione di competenza | Totale residui di fine gestione |
|---------------------------------------|---------------------|-------------------|------------------|-------------------|---------------------|-------------------|--|---------------------------------|
|                                       | a                   | b                 | c                | d                 | e= (a+c-d)          | f=(e-b)           | g  | h=(f+g)                         |
| Titolo 1 - Tributarie                 | 304.773,09          | 62.290,97         | 0,00             | 63.574,20         | 241.198,89          | 178.907,92        | 190.670,12                                       | 369.578,04                      |
| Titolo 2 - Contributi e trasferimenti | 655.402,95          | 536.169,84        | 62.762,78        | 47.395,89         | 670.769,84          | 134.600,00        | 450.506,67                                       | 585.106,67                      |
| Titolo 3 - Extratributarie            | 393.637,94          | 77.763,44         | 7.808,30         | 301.518,19        | 99.928,05           | 22.164,61         | 66.783,48  | 88.948,09                       |
| <b>Parziale titoli 1+2+3</b>          | <b>1.353.813,98</b> | <b>676.224,25</b> | <b>70.571,08</b> | <b>412.488,28</b> | <b>1.011.896,78</b> | <b>335.672,53</b> | <b>707.960,27</b>                                | <b>1.043.632,80</b>             |
| Titolo 4 - In conto capitale          | 502.390,36          | 88.501,34         | 0,00             | 83.605,27         | 418.785,09          | 330.283,75        | 0,00   | 330.283,75                      |
| Titolo 5 - Accensione di prestiti     | 101.398,74          | 7.695,76          | 0,00             | 0,00              | 101.398,74          | 93.702,98         | 0,00   | 93.702,98                       |
| Titolo 6 - Servizi per conto di terzi | 7.342,36            | 4.000,00          | 0,00             | 3.342,36          | 4.000,00            | 0,00              | 5.920,94   | 5.920,94                        |
| <b>Totale titoli 1+2+3+4+5+6</b>      | <b>1.964.945,44</b> | <b>776.421,35</b> | <b>70.571,08</b> | <b>499.435,91</b> | <b>1.536.080,61</b> | <b>759.659,26</b> | <b>713.881,21</b>                                | <b>1.473.540,47</b>             |

**Residui Passivi di Inizio Mandato (2014)**

| RESIDUI PASSIVI                       | Iniziali            | Pagati              | Minori            | Riaccertati         | Da riportare      | Residui provenienti dalla gestione di competenza | Totale residui di fine gestione |
|---------------------------------------|---------------------|---------------------|-------------------|---------------------|-------------------|--|---------------------------------|
|                                       | a                   | b                   | c                 | d=(a-c)             | e=(d-b)           | f  | g=(e+f)                         |
| Titolo 1 - Correnti                   | 1.152.137,17        | 919.735,20          | 74.144,44         | 1.077.992,73        | 158.257,53        | 719.211,19                                       | 877.468,72                      |
| Titolo 2 - In conto capitale          | 667.494,46          | 185.149,03          | 95.487,49         | 572.006,97          | 386.857,94        | 16.585,96  | 403.443,90                      |
| Titolo 3 - Rimborso di prestiti       | 0,00                | 0,00                | 0,00              | 0,00                | 0,00              | 0,00   | 0,00                            |
| Titolo 4 - Servizi per conto di terzi | 44.454,77           | 19.584,63           | 20.314,55         | 24.140,22           | 4.555,59          | 18.994,80  | 23.550,39                       |
| <b>Totale titoli 1+2+3+4</b>          | <b>1.864.086,40</b> | <b>1.124.468,86</b> | <b>189.946,48</b> | <b>1.674.139,92</b> | <b>549.671,06</b> | <b>754.791,95</b>                                | <b>1.304.463,01</b>             |

**Residui Attivi di Fine Mandato (2017)**

| RESIDUI ATTIVI                        | Iniziali            | Riscossi          | Maggiori         | Minori            | Riaccertati       | Da riportare      | Residui provenienti dalla gestione di competenza | Totale residui di fine gestione |
|---------------------------------------|---------------------|-------------------|------------------|-------------------|-------------------|-------------------|--|---------------------------------|
|                                       | a                   | b                 | c                | d                 | e= (a+c-d)        | f=(e-b)           | g  | h=(f+g)                         |
| Titolo 1 - Tributarie                 | 527.060,62          | 326.841,53        | 166,14           | 125.678,58        | 401.548,18        | 74.706,65         | 199.311,75                                       | 274.018,40                      |
| Titolo 2 - Contributi e trasferimenti | 301.045,52          | 286.333,61        | 62.616,02        | 4.183,52          | 359.478,02        | 73.144,41         | 142.919,22                                       | 216.063,63                      |
| Titolo 3 - Extratributarie            | 99.146,23           | 27.845,66         | 5.530,14         | 8.365,14          | 96.311,23         | 68.465,57         | 89.429,08  | 157.894,65                      |
| <b>Parziale titoli 1+2+3</b>          | <b>927.252,37</b>   | <b>641.020,80</b> | <b>68.312,30</b> | <b>138.227,24</b> | <b>857.337,43</b> | <b>216.316,63</b> | <b>431.660,05</b>                                | <b>647.976,68</b>               |
| Titolo 4 - In conto capitale          | 13.202,97           | 10.510,80         | 0,00             | 1.489,20          | 11.713,77         | 1.202,97          | 38.483,68  | 39.686,65                       |
| Titolo 5 - Accensione di prestiti     | 83.945,98           | 0,00              | 0,00             | 0,00              | 83.945,98         | 83.945,98         | 37.968,02  | 121.914,00                      |
| Titolo 6 - Servizi per conto di terzi | 38.874,57           | 34.708,45         | 0,00             | 67,71             | 38.806,86         | 4.098,41          | 17.279,61  | 21.378,02                       |
| <b>Totale titoli 1+2+3+4+5+6</b>      | <b>1.063.275,89</b> | <b>686.240,05</b> | <b>68.312,30</b> | <b>139.784,15</b> | <b>991.804,04</b> | <b>305.563,99</b> | <b>525.391,36</b>                                | <b>830.955,35</b>               |

**Residui Passivi di Fine Mandato (2017)**

| RESIDUI PASSIVI                       | Iniziali          | Pagati            | Minori           | Riaccertati       | Da riportare      | Residui provenienti dalla gestione di competenza | Totale residui di fine gestione |
|---------------------------------------|-------------------|-------------------|------------------|-------------------|-------------------|--|---------------------------------|
|                                       | a                 | b                 | c                | d=(a-c)           | e=(d-b)           | f  | g=(e+f)                         |
| Titolo 1 - Correnti                   | 366.611,30        | 301.768,42        | 21.065,54        | 345.545,76        | 43.777,34         | 292.629,11                                       | 336.406,45                      |
| Titolo 2 - In conto capitale          | 154.803,85        | 94.997,35         | 12.409,90        | 142.393,95        | 47.396,60         | 163.142,64                                       | 210.539,24                      |
| Titolo 3 - Rimborso di prestiti       | 0,00              | 0,00              | 0,00             | 0,00              | 0,00              | 0,00   | 0,00                            |
| Titolo 4 - Servizi per conto di terzi | 239.186,85        | 70.363,12         | 18,17            | 239.168,68        | 168.805,56        | 86.395,35  | 255.200,91                      |
| <b>Totale titoli 1+2+3+4</b>          | <b>760.602,00</b> | <b>467.128,89</b> | <b>33.493,61</b> | <b>727.108,39</b> | <b>259.979,50</b> | <b>542.167,10</b>                                | <b>802.146,60</b>               |

(Dati Aggiornati al 15/03/2019)

#### 4.1. Analisi anzianità dei residui distinti per anno di provenienza.

| Residui attivi al 31.12   |                   |                  |                   |                   |                   |
|---|-------------------|------------------|-------------------|-------------------|-------------------|
|   | 2014 e precedenti | 2015             | 2016              | 2017              | TOTALE            |
| TITOLO 1 ENTRATE TRIBUTARIE                                     | 0,00              | 33.301,83        | 41.404,82         | 199.311,75        | <b>274.018,40</b> |
| TITOLO 2 TRASFERIMENTI DA STATO, REGIONE ED ALTRI ENTI PUBBLICI | 10.782,59         | 5.969,99         | 56.391,83         | 142.919,22        | <b>216.063,63</b> |
| TITOLO 3 ENTRATE EXTRATRIBUTARIE                                | 6.770,86          | 5.366,98         | 56.327,73         | 89.429,08         | <b>157.894,65</b> |
| <b>TOTALE</b>   | <b>17.553,45</b>  | <b>44.638,80</b> | <b>154.124,38</b> | <b>431.660,05</b> | <b>647.976,68</b> |
| <b>CONTO CAPITALE</b>   |                   |                  |                   |                   |                   |
| TITOLO 4 ENTRATE DA ALIENAZIONI E TRASFERIMENTI DI CAPITALE     | 1.202,97          | 0,00             | 0,00              | 38.483,68         | <b>39.686,65</b>  |
| TITOLO 5 ENTRATE DERIVANTI DA ACCENSIONE DI PRESTITI            | 68.630,79         | 15.315,19        | 0,00              | 37.968,02         | <b>121.914,00</b> |
| <b>TOTALE</b>   | <b>69.833,76</b>  | <b>15.315,19</b> | <b>0,00</b>       | <b>76.451,70</b>  | <b>161.600,65</b> |
| TITOLO 6 ENTRATE DA SERVIZI PER CONTO DI TERZI                  | 0,00              | 4.098,41         | 0,00              | 17.279,61         | <b>21.378,02</b>  |
| <b>TOTALE GENERALE</b>  | <b>87.387,21</b>  | <b>64.052,40</b> | <b>154.124,38</b> | <b>525.391,36</b> | <b>830.955,35</b> |

| Residui passivi al 31.12                   |                   |                   |                   |                   |                   |
|--|-------------------|-------------------|-------------------|-------------------|-------------------|
|  | 2014 e precedenti | 2015              | 2016              | 2017              | TOTALE            |
| TITOLO 1 SPESE CORRENTI                    | 3.972,12          | 9.115,61          | 30.689,61         | 292.629,11        | <b>336.406,45</b> |
| TITOLO 2 SPESE IN CONTO CAPITALE           | 0,00              | 46.980,00         | 416,60            | 163.142,64        | <b>210.539,24</b> |
| TITOLO 3 RIMBORSO DI PRESTITI              | 0,00              | 0,00              | 0,00              | 0,00              | <b>0,00</b>       |
| TITOLO 4 SPESE PER SERVIZI PER CONTO TERZI | 6.829,59          | 52.315,18         | 109.660,79        | 86.395,35         | <b>255.200,91</b> |
| <b>TOTALE GENERALE</b>                     | <b>10.801,71</b>  | <b>108.410,79</b> | <b>140.767,00</b> | <b>542.167,10</b> | <b>802.146,60</b> |

(Dati Aggiornati al 26/03/2019)

#### 4.2. Rapporto tra competenza e residui

| RAPPORTO TRA COMPETENZA E RESIDUI   |       |       |       |       |          |
|---|-------|-------|-------|-------|----------|
|   | 2014  | 2015  | 2016  | 2017  | 2018 (*) |
| Percentuale tra residui attivi titolo I e III e totale accertamenti entrate correnti titoli I e III | 31,14 | 35,70 | 45,90 | 27,99 | 23,04    |

*Dato ottenuto da*

|                                      |              |              |              |              |              |
|--------------------------------------|--------------|--------------|--------------|--------------|--------------|
| Residui attivi titolo I e III        | 458.526,13   | 651.117,14   | 626.206,85   | 431.913,05   | 345.301,89   |
| Accertamenti correnti titoli I e III | 1.472.252,71 | 1.823.692,30 | 1.364.202,09 | 1.543.342,08 | 1.498.997,77 |

\* (Dati Aggiornati al 26/03/2019)

#### 5. Patto di Stabilità interno.

Indicare la posizione dell'ente negli anni del periodo del mandato rispetto agli adempimenti del patto di stabilità interno ; indicare "S" se è stato soggetto al patto; "NS" se non è stato soggetto; indicare "E" se è stato escluso dal patto per disposizioni di legge. (Per i comuni da 1001 a 5000 ab., l'art 31 della legge di stabilità 2012, ha stabilito l'obbligo di concorso dall'anno 2013) :

| 2014 | 2015 | 2016 | 2017 | 2018 |
|------|------|------|------|------|
| SI   | SI   | SI   | SI   | SI   |

5.1. Indicare in quali anni l'ente è risultato eventualmente inadempiente al patto di stabilità interno:

Il comune di Frossasco ha rispettato il patto in tutti gli anni

5.2. Se l'ente non ha rispettato il patto di stabilità interno indicare le sanzioni a cui è stato soggetto:

## 6. Indebitamento:

6.1. Evoluzione indebitamento dell'ente: indicare le entrate derivanti da accensioni di prestiti (Tit. V ctg. 2-4).

|   | 2014         | 2015         | 2016         | 2017         | 2018         |
|---|--------------|--------------|--------------|--------------|--------------|
| Residuo debito finale                               | 4.039.760,32 | 3.799.447,84 | 3.711.137,14 | 3.533.322,00 | 3.367.242,00 |
| Popolazione residente                               | 2.890        | 2.864        | 2.841        | 2.853        | 2.866        |
| Rapporto tra residuo debito e popolazione residente | 1.397,84     | 1.326,62     | 1.306,28     | 1.238,46     | 1.174,89     |

\*Dati previsionale

6.2. Rispetto del limite di indebitamento. Indicare la percentuale di indebitamento sulle entrate correnti di ciascun anno, ai sensi dell'art. 204 del TUOEL:

|   | 2014   | 2015   | 2016   | 2017   | 2018  |
|---|--------|--------|--------|--------|-------|
| Incidenza percentuale attuale degli interessi passivi sulle entrate correnti (art. 204 TUOEL) | 7,978% | 7,317% | 7,477% | 6,020% | 6,27% |

7. Conto del patrimonio in sintesi. Indicare i dati relativi al primo anno di mandato ed all'ultimo, ai sensi dell'art. 230 del TUOE.:

### Conto del Patrimonio dell'anno 2013

| ATTIVO                                 | Importo              | PASSIVO                  | Importo              |
|--|----------------------|--------------------------|----------------------|
| Immobilizzazioni immateriali           | 63.345,33            | Patrimonio netto         | 2.559.234,77         |
| Immobilizzazioni materiali             | 8.983.929,87         |                          |                      |
| Immobilizzazioni finanziarie           | 0,00                 |                          |                      |
| Rimanenze                              | 0,00                 |                          |                      |
| Crediti                                | 1.972.914,44         |                          |                      |
| Attività finanziarie non immobilizzate | 0,00                 | Conferimenti             | 768.005,96           |
| Disponibilità liquidate                | 361.359,12           | Debiti                   | 8.054.308,03         |
| Ratei e risconti attivi                | 0,00                 | Ratei e risconti passivi | 0,00                 |
| <b>TOTALE</b>                          | <b>11.381.548,76</b> | <b>TOTALE</b>            | <b>11.381.548,76</b> |



## Conto del Patrimonio dell'Anno 2017

| ATTIVO                                   | Importo              | PASSIVO                                   | Importo              |
|--|----------------------|---|----------------------|
| A) Crediti verso Partecipanti            | 0,00                 | A I) Fondo di dotazione                   | 1.003.246,43         |
| B I) Immobilizzazioni immateriali        | 18.481,29            | A II) Riserve                             | 6.729.239,85         |
| B II - B III) Immobilizzazioni materiali | 8.980.249,18         | A III) Risultato economico dell'esercizio | 70.087,49            |
| B IV) Immobilizzazioni Finanziarie       | 2.393.415,23         | <b>A) Totale Patrimonio Netto</b>         | <b>7.802.573,77</b>  |
| <b>B) Totale Immobilizzazioni</b>        | <b>11.392.145,70</b> | <b>B) Fondi per Rischi ed Oneri</b>       | <b>0,00</b>          |
| C I) Rimanenze                           | 0,00                 | <b>C) Trattamento di Fine Rapporto</b>    | <b>0,00</b>          |
| C II) Crediti                            | 619.591,03           | <b>D) Debiti</b>                          | <b>4.692.299,93</b>  |
| C III) Attività Finanziarie              | 0,00                 |   |                      |
| C IV) Disponibilità Liquide              | 1.023.179,89         |   |                      |
| <b>C) Totale Attivo Circolante</b>       | <b>1.642.770,92</b>  |   |                      |
| <b>D) Ratei e risconti attivi</b>        | <b>0,00</b>          | <b>E) Ratei e risconti passivi</b>        | <b>540.042,92</b>    |
|  |                      |   |                      |
| <b>TOTALE ATTIVO</b>                     | <b>13.034.916,62</b> | <b>TOTALE</b>                             | <b>13.034.916,62</b> |

(Dati Aggiornati al 14/03/2019)

### 7.1 Conto economico in sintesi

#### Conto Economico anno 2013

| VOCI DEL CONTO ECONOMICO                                      | Importo           |
|---|-------------------|
| <b>A) Proventi della gestione</b>                             | 2.783.321,03      |
| <b>B) Costi della gestione di cui:</b>                        | 2.402.922,14      |
| quote di ammortamento d'esercizio                             | 387.774,06        |
| <b>C) Proventi e oneri da aziende speciali e partecipate:</b> | -65.565,00        |
| utili   | 0,00              |
| interessi su capitale di dotazione                            | 0,00              |
| trasferimenti ad aziende speciali e partecipate (7)           | 65.565,00         |
| <b>D.20) Proventi finanziari</b>                              | 0,00              |
| <b>D.21) Oneri finanziari</b>                                 | 225.860,00        |
| <b>E) Proventi ed Oneri straordinari</b>                      |                   |
| Proventi  | 29.452,47         |
| Insussistenze del passivo                                     | 29.452,47         |
| Sopravvenienze attive   | 0,00              |
| Plusvalenze patrimoniali                                      | 0,00              |
| Oneri   | 152.732,03        |
| Insussistenze dell'attivo                                     | 150.582,75        |
| Minusvalenze patrimoniali                                     | 0,00              |
| Accantonamento per svalutazione crediti                       | 0,00              |
| Oneri straordinari  | 2.149,28          |
|   |                   |
| <b>RISULTATO ECONOMICO DI ESERCIZIO</b>                       | <b>-34.305,67</b> |

**Conto Economico Anno 2017**

| <b>VOCI DEL CONTO ECONOMICO</b>                     | <b>Importo</b>   |
|---|------------------|
| <b>A) Componenti positivi della gestione</b>        | 2.533.971,60     |
| <b>B) Componenti negativi della gestione</b>        | 2.079.757,61     |
| <b>C) Proventi ed oneri finanziari</b>              | -177.105,28      |
| Proventi finanziari                                 | 79,86            |
| Oneri finanziari                                    | 177.185,14       |
| <b>D) Rettifiche di Valore Attività Finanziarie</b> | 0,00             |
| <b>E) Proventi ed Oneri straordinari</b>            | -205.759,47      |
| Proventi Straordinari                               | 602.374,52       |
| Oneri Straordinari                                  | 808.133,99       |
| <b>I) Imposte</b>                                   | 1.261,75         |
| <b>RISULTATO DELL'ESERCIZIO</b>                     | <b>70.087,49</b> |

**7.1. Riconoscimento debiti fuori bilancio.**

Quadro 10 e 10bis del certificato al conto consuntivo

Alla data odierna non esistono debiti fuori bilancio da riconoscere.

**8. Spesa per il personale.**

8.1 Andamento della spesa del personale durante il periodo del mandato:

|   | Anno 2014     | Anno 2015     | Anno 2016     | Anno 2017     | Anno 2018     |
|---|---------------|---------------|---------------|---------------|---------------|
| Importo limite di spesa (art. l, c. 557 e 562 della L. 296/2006)*                         | € 406.509,88  | € 406.509,88  | € 406.509,88  | € 406.509,88  | € 406.509,88  |
| Importo spesa di personale calcolata ai sensi dell'art. l, c. 557 e 562 della L. 296/2006 | € 402.277,72  | € 388.584,15  | € 380.301,10  | € 352.210,72  | € 394.283,34  |
| Rispetto del limite   | SI            | SI            | SI            | SI            | SI            |
| <b>Incidenza delle spese di personale sulle spese correnti</b>                            | <b>18,78%</b> | <b>16,00%</b> | <b>17,72%</b> | <b>16,95%</b> | <b>16,68%</b> |

\*linee Guida al rendiconto della Corte dei Conti.

8.2. Spesa del personale pro-capite:

|  | Anno 2014 | Anno 2015 | Anno 2016 | Anno 2017 | Anno 2018 |
|--|-----------|-----------|-----------|-----------|-----------|
| <u>Spesa personale*</u><br><u>Abitanti</u> | €         |           |           |           |           |

\* Spesa di personale da considerare: intervento 01 + intervento 03 + IRAP

8.3. Rapporto abitanti dipendenti:

|                        | Anno 2014 | Anno 2015 | Anno 2016 | Anno 2017 | Anno 2018 |
|------------------------|-----------|-----------|-----------|-----------|-----------|
| Abitanti<br>Dipendenti | € 139,20  | € 135,68  | € 133,86  | € 123,45  | € 137,57  |

8.4. Indicare se nel periodo considerato per i rapporti di lavoro flessibile instaurati dall'amministrazione sono stati rispettati i limiti di spesa previsti dalla normativa vigente.

SI

8.5. Indicare la spesa sostenuta nel periodo di riferimento della relazione per tali tipologie contrattuali rispetto all'anno di riferimento indicato dalla legge.

| Anno 2014 | Anno 2015 | Anno 2016 | Anno 2017   | Anno 2018  |
|-----------|-----------|-----------|-------------|------------|
| € 0,00    | € 0,00    | € 0,00    | € 10.641,00 | € 9.447,00 |

8.7. Fondo risorse decentrate.

Indicare se l'ente ha provveduto a ridurre la consistenza del fondo delle risorse per la contrattazione decentrata:

|                          | Anno 2014   | Anno 2015   | Anno 2016   | Anno 2017   | Anno 2018   |
|--------------------------|-------------|-------------|-------------|-------------|-------------|
| Fondo risorse decentrate | € 34.874,46 | € 32.374,00 | € 32.374,00 | € 32.375,00 | € 32.375,00 |

8.8. Indicare se l'ente ha adottato provvedimenti ai sensi dell'art. 6 bis del D.Lgs 165/2001 e dell'art. 3, comma 30 della legge 244/2007 (esternalizzazioni):

NO

**PARTE IV - Rilievi degli organismi esterni di controllo.**

1. Rilievi della Corte dei conti

-Attività di controllo: indicare se l'ente è stato oggetto di deliberazioni, pareri, relazioni, sentenze in relazione a rilievi effettuati per gravi irregolarità contabili in seguito ai controlli di cui ai commi 166-168 dell'art. 1 della Legge 266/2005. Se la risposta è affermativa riportarne in sintesi il contenuto;

L'Ente è stato oggetto di Richiesta istruttoria prot. n. 0010048-27/09/2018-SCPIE-T95CO-P in seguito ai controlli di cui ai commi 166-168 dell'art. 1 della Legge 266/2005.

Con nota 140/2018/PRNO – doc. interno n. 77564152 del 19.12.2018 la Corte dei Conti chiude l'istruttoria.

- Attività giurisdizionale: indicare se l'ente è stato oggetto di sentenze. Se la risposta è affermativa, riportare in sintesi il contenuto.

Nell'arco del quinquennio 2014-2019 l'Ente non è mai stato oggetto di attività giurisdizionale da parte della Corte dei Conti.

**2. Rilievi dell'Organo di revisione:** indicare se l'ente è stato oggetto di rilievi di gravi irregolarità contabili. Se la risposta è affermativa riportarne in sintesi il contenuto

L'ente non è mai stato oggetto di rilievi di gravi irregolarità contabili da parte del Revisione del Conto.

## PARTE V

### **1. Azioni intraprese per contenere la spesa**

Azioni intraprese per contenere la spesa: descrivere, in sintesi, i tagli effettuati nei vari settori/ servizi dell'ente, quantificando i risparmi ottenuti dall'inizio alla fine del mandato:

L'ente ha annualmente approvato i piani di razionalizzazione delle risorse strumentali e informatiche ed ha costantemente operato nel rispetto del principio di contenimento della spesa pubblica.

## PARTE VI

**1. Organismi controllati:** descrivere, in sintesi, le azioni poste in essere ai sensi dell'art.14, comma 32 del D.L. 31 maggio 2010, n. 78, così come modificato dall' art. 16, comma 27 del D.L. 13/08/2011 n. 138 e dell' art. 4 del D.L. n. 95/2012, convertito nella legge n. 135/2012:

Alla luce delle quote di partecipazioni indicate all'interno dello schema di cui al punto 3.1.3, l'ente non si trova in posizione di controllo come indicato nella definizione indicata all'art. 2 del D.Lgs.175/2016.

### **1.4. Esternalizzazione attraverso società e altri organismi partecipati (diversi da quelli indicati nella tabella precedente):**

Le informazioni relative alle società partecipate dall'ente sono indicate all'interno della documentazione allegata alla deliberazione di consiglio comunale n. 50 del 17.12.2018.

### **1.5. Provvedimenti adottati per la cessione a terzi di società o partecipazioni in società aventi per oggetto attività di produzione di beni e servizi non strettamente necessarie per il perseguimento delle proprie finalità istituzionali (art. 3, commi 27, 28 e 29, legge 24 dicembre 2007, n. 244)**

Non sono previste cessioni salvo il perfezionamento delle procedure di liquidazione in corso anche delle Società a partecipazione indiretta.

\*\*\*\*\*

Tale è la relazione di fine mandato **del Comune di Frossasco** che viene trasmessa alla sezione regionale di controllo della Corte dei Conti e pubblicata sul sito istituzionale del Comune, come da Decreto del Ministero dell'Interno del 26.04.2013.

Lì 26.03.2019

Il Sindaco  
dott. ing. Federico Comba

#### CERTIFICAZIONE DELL'ORGANO DI REVISIONE CONTABILE

Ai sensi degli articoli 239 e 240 del TUOEL, si attesta che i dati presenti nella relazione di fine mandato sono veritieri e corrispondono ai dati economico - finanziari presenti nei documenti contabili e di programmazione finanziaria dell'ente. I dati che vengono esposti secondo lo schema già previsto dalle certificazioni al rendiconto di bilancio ex articolo 161 del tuoel o dai questionari compilati ai sensi dell'articolo I, comma 166 e seguenti della legge n. 266 del 2005 corrispondono ai dati contenuti nei citati documenti.

Lì 27.03.2019

Il Revisore del Conto  
rag. Elisabetta Rossi