



Comune di Urzulei

2022



Comune di
URZULEI

**PIANO OPERATIVO SPECIFICO DELLA PROCEDURA CONCORSUALE
PROTOCOLLO DFP-25239-P DEL 15/04/2021
Rev. 02**

Art. 10, L. 76/2021
Art. 3, D. L. 23 luglio 2021 - N° 105 convertito con Legge n. 126 del 16 settembre 2021

**REGOLAMENTAZIONE DI DETTAGLIO DELLE MISURE PER IL CONTRASTO E IL CONTENIMENTO DELLA
DIFFUSIONE DEL COVID-19 NELLO SVOLGIMENTO DEI CONCORSI PUBBLICI**

Redatto dal Dott. Danilo CANNAS (firmato digitalmente)	in data 26/05/2022
Approvato dal responsabile della Area Amministrativa (Responsabile dell'organizzazione concorsuale) Dott.ssa Roberta Marcialis (firmato digitalmente)	in data 26/05/2022
Publicato sul portale dell'Ente all'indirizzo: https://www.comuneurzulei.it/index.php	in data 26/05/2022
Inviato a mezzo PEC: ripam@pec.governo.it	in data 26/05/2022
PROFILO CONCORSO	ISTRUTTORE AMMINISTRATIVO CONTABILE
SEDE	PALESTRA COMUNALE DI URZULEI – VIA SARDEGNA

Composto da n. 23 pagine numerate dal n. 1 al n. 23



Comune di Urzulei

CONCORSO PER TITOLI ED ESAMI PER LA COPERTURA DI N. 1 POSTO DI "ISTRUTTORE AMMINISTRATIVO CONTABILE" A TEMPO INDETERMINATO E PARZIALE - 24 ORE SETTIMANALI - CATEGORIA C, POSIZIONE ECONOMICA C1, DA DESTINARE AL SERVIZIO AMMINISTRATIVO

CALENDARIO PROVE

6 GIUGNO 2022 PROVA SCRITTA	20 GIUGNO 2022 PROVA ORALE
<p style="text-align: center;">ORE 11:00</p>	<p style="text-align: center;">ORE 11:00</p>
<p>I candidati dovranno presentarsi presso i locali della palestra comunale di Urzulei (via Sardegna), muniti di un valido documento di identità personale.</p> <p>All'atto dell'ingresso nell'area concorsuale, i candidati dovranno indossare obbligatoriamente, dal momento dell'accesso all'area concorsuale sino all'uscita, il dispositivo di protezione individuale (mascherina facciale filtrante FFP2) e dovranno attenersi a tutte le disposizioni anti- covid in tali date vigenti.</p> <p>I candidati che risulteranno assenti ad una qualsiasi prova saranno considerati rinunciatari al concorso, anche se l'assenza è motivata da forza maggiore.</p> <p>P</p>	



Comune di Urzulei

INDICE

- **PREMESSA**
- **DEFINIZIONI**
- **PIANO OPERATIVO**
 - a. AREA CONCORSUALE
 - PARCHEGGI
 - AREA DI TRANSITO
 - AREA MISURAZIONE DELLA TEMPERATURA CORPOREA E CONSEGNA FFP2
 - VARCHI DI INGRESSO E DI USCITA
 - AULA CONCORSO
 - AREA IDENTIFICAZIONE E REGISTRAZIONE
 - SERVIZI IGIENICI
 - LOCALE ISOLAMENTO SOGGETTI SINTOMATICI
 - b. SVOLGIMENTO DELLE PROVE
 - PROVA SCRITTA
 - PROVA ORALE
 - c. MISURE DI PREVENZIONE E PROTEZIONE
 - MISURE GENERALI
 - DPI PER I CANDIDATI
 - DPI PER I MEMBRI DELLA COMMISSIONE E IL PERSONALE IN SERVIZIO
 - d. PULIZIA, IGIENIZZAZIONE, DISINFEZIONE E SANIFICAZIONE
 - e. INDIVIDUAZIONE DEL NUMERO E DELLE MANSIONI DEL PERSONALE ADDETTO
- **ALLEGATI**
 - ALLEGATO 1 ➤ INFORMAZIONE PREVENTIVA CANDIDATI PROVA SCRITTA
 - ALLEGATO 2 ➤ INFORMAZIONE PREVENTIVA CANDIDATI PROVA ORALE
 - ALLEGATO 3 ➤ INFORMAZIONE PREVENTIVA ADDETTI ALLE ATTIVITA' CONCORSUALI E MEMBRI DELLE COMMISSIONI
 - ALLEGATO 4 ➤ INFORMATIVA TRATTAMENTO DATI PERSONALI
 - ALLEGATO 5 ➤ AUTODICHIARAZIONE COVID
 - ALLEGATO 6 ➤ PIANO DI EMERGENZA ED EVACUAZIONE DELL'AREA E DELL'AULA CONCORSUALE
 - ALLEGATO 7 ➤ ELABORATI GRAFICI DI TIPO PRESCRITTIVO, INFORMATIVO E DIREZIONALE
 - ALLEGATO 8 ➤ PROTOCOLLO PULIZIE, DISINFEZIONE E SANIFICAZIONE



Comune di Urzulei

PREMESSA

In data 15/04/2021, il Dipartimento della Funzione Pubblica ha reso disponibile il Protocollo di svolgimento dei concorsi pubblici di cui alla nota DFP 25239-P del 15/04/2021. Detto protocollo detta la regolamentazione di dettaglio delle misure per il contrasto e il contenimento della diffusione del COVID-19 nello svolgimento dei concorsi pubblici.

L'obiettivo del protocollo è quello di fornire indicazioni volte alla prevenzione e protezione dal rischio di contagio da COVID – 19 nell'organizzazione e la gestione delle prove di concorso rientranti nell'ambito di applicazione del decreto-legge 1° aprile 2021, n.44, in corso di conversione, che tra l'altro all'articolo 10, comma 9, dispone che dal 3 maggio 2021 è consentito lo svolgimento delle procedure selettive in presenza dei concorsi banditi dalle pubbliche amministrazioni nel rispetto di linee guida validate dal Comitato tecnico – scientifico di cui all'ordinanza del Capo del Dipartimento della protezione civile 3 febbraio 2020, n. 630, e successive modificazioni.

Tali indicazioni sono rivolte:

- a) alle amministrazioni titolari delle procedure concorsuali;
- b) alle commissioni esaminatrici;
- c) al personale di vigilanza;
- d) ai candidati;
- e) a tutti gli altri soggetti terzi comunque coinvolti (altri enti pubblici e privati coinvolti nella gestione delle procedure concorsuali, gestori della sede e/o con funzioni di supporto organizzativo e logistico, eventuale personale sanitario presente in loco).

Le prescrizioni del protocollo presuppongono che l'amministrazione abbia adottato tutte le iniziative e le misure necessarie ai sensi della normativa in tema di sicurezza e salute sul luogo di lavoro come meglio esplicitate e definite nei seguenti documenti:

- nel Protocollo anti-contagio adottato dall'Ente in conformità alle disposizioni di cui all'art. 5, comma 2 del DPCM 03/12/2020 ed alle disposizioni di cui al punto 7 del Protocollo Quadro "Rientro in Sicurezza" allegato alla Circolare 3/2020 del Ministro per la PA, indirizzata a tutte le Amministrazioni Pubbliche di cui all'art. 1, comma 2, del D. Lgs. 165/01, sottoscritto il 24 luglio 2020 con le OO.SS.
- nell'Addendum alla Valutazione dei Rischi adottata dall'Ente in conformità alle disposizioni di cui alla Circolare 3/2020 del Ministro per la P.A. ed al Protocollo Quadro per la prevenzione e la sicurezza dei dipendenti pubblici sui luoghi di lavoro in ordine all'emergenza sanitaria da COVID-19 del 24/07/2020).

L'applicazione del protocollo deve tener conto delle misure urgenti in materia di contenimento e gestione dell'emergenza epidemiologica da COVID-19 applicabili nel territorio regionale ove si svolge la procedura concorsuale.

La prova concorsuale si terrà in conformità alle disposizioni di cui all'art. 10 della L. 76/2021.

Il presente "Piano Operativo Specifico della procedura concorsuale", è pienamente ed incondizionatamente conforme alle prescrizioni di cui al Protocollo DFP-25239-P del 15/04/2021, validato dal Comitato Tecnico Scientifico (ex O.C.D.P. 3 febbraio 2020, n. 630 come modificata dalla O.C.D.P. 17 marzo 2021, n. 751) nella seduta del 29/03/2021.



Comune di Urzulei

DEFINIZIONI

- **Area Concorsuale:** spazio complessivo dove si trovano i locali destinati allo svolgimento delle prove selettive dei pubblici concorsi;
- **Aula Concorso:** spazio adibito allo svolgimento delle prove concorsuali avente dimensioni adeguate e caratteristiche particolari di autonomia funzionale;
- **Area di Transito:** spazio adibito alla coda dei candidati in attesa dell'identificazione e/o dell'accesso all'Aula Concorso;
- **Distanza "Droplet":** misura di sicurezza che indica la distanza minima necessaria da tenere tra persona e persona per evitare un contagio dovuto alla dinamica della trasmissione droplets (goccioline di acqua) che trasmettono i germi nell'aria;
- **Mascherine chirurgiche:** maschere facciali monouso destinate a limitare la trasmissione di agenti infettivi, di tipo I/IR o II/IIR, certificate secondo la norma tecnica UNI EN 14683:2019. Le mascherine chirurgiche hanno lo scopo di evitare che chi le indossa contamina l'ambiente, in quanto limitano la trasmissione di agenti infettivi. Pur ricadendo nell'ambito dei dispositivi medici di cui al decreto legislativo 24 febbraio 1997, n. 46 e s.m.i., il decreto legge n. 34/2020 e la relativa legge di conversione n. 77/2020 le hanno individuate quali dispositivi di protezione individuale per i lavoratori durante il periodo emergenziale;
- **Facciali filtranti (mascherine FFP2 e FFP3):** sono utilizzati in ambiente ospedaliero e assistenziale per proteggere l'utilizzatore da agenti esterni (anche da trasmissione di infezioni da goccioline e aerosol), sono certificati ai sensi di quanto previsto dal D.lgs. n. 475/1992 e s.m.i. e sulla base di norme tecniche armonizzate (UNI EN 149:2009);
- **Mascherine di comunità:** hanno lo scopo di ridurre la circolazione del virus nella vita quotidiana e non sono soggette a particolari certificazioni. Non devono essere considerate né dispositivi medici, né dispositivi di protezione individuale, ma una misura igienica utile a ridurre la diffusione del virus COVID-19;
- **TermoScanner:** sistema di rilevamento della temperatura corporea mediante tecnologia infrarossi, conforme alle linee guida del Ministero della salute, che consente la rilevazione accurata e veloce delle temperature corporee;
- **Pre-Triage:** area gestita da personale sanitario qualificato, riservata a chiunque si trovi nell'area concorsuale (candidati, membri delle commissioni esaminatrici, operatori e addetti all'organizzazione e vigilanza) e presenti, quali sintomi insorti durante le prove concorsuali, febbre, tosse o sintomi respiratori, ove il personale sanitario svolge il triage prendendo in carico il paziente per gli accertamenti previsti per l'infezione Covid-19. Se non disponibile l'area "pre-triage", si ritiene necessario che venga identificato ed allestito un locale dedicato all'accoglienza e isolamento dei predetti soggetti;
- **Pulizia:** insieme di operazioni che occorre praticare per rimuovere lo "sporco visibile" di qualsiasi natura (polvere, grasso, liquidi, materiale organico, ecc.) da qualsiasi tipo di ambiente, superficie, macchinario, ecc. La pulizia si ottiene con la rimozione manuale o meccanica dello sporco anche - eventualmente - con acqua e/o sostanze detergenti (detersione). La pulizia è un'operazione preliminare e si perfeziona ed è indispensabile ai fini delle successive fasi di sanificazione e disinfezione;
- **Sanificazione:** un intervento mirato ad eliminare alla base qualsiasi batterio ed agente contaminante che con le comuni pulizie non si riescono a rimuovere. La sanificazione si attua avvalendosi di prodotti chimici detergenti



Comune di Urzulei

(detersione) per riportare il carico microbico entro standard di igiene accettabili ed ottimali che dipendono dalla destinazione d'uso degli ambienti interessati. La sanificazione deve comunque essere preceduta dalla pulizia;

- **Disinfezione:** consiste nell'applicazione di agenti disinfettanti, quasi sempre di natura chimica o fisica (calore), che sono in grado di ridurre, tramite la distruzione o l'inattivazione, il carico microbiologico presente su oggetti e superfici da trattare. La disinfezione deve essere preceduta dalla pulizia per evitare che residui di sporco possano comprometterne l'efficacia. La disinfezione consente di distruggere i microrganismi patogeni;

- **Bonifica:** una procedura di pulizia e disinfezione mirata a privare un ambiente, un'apparecchiatura, un impianto, di qualsiasi traccia di materiale contenuto o trattato precedentemente all'interno dello stesso. L'operazione garantisce l'abbattimento della cross-contamination (contaminazione incrociata).

Si rimanda in ogni caso al Rapporto ISS COVID-19 n. 20/2020 - Indicazioni per la sanificazione degli ambienti interni nel contesto sanitario e assistenziale per prevenire la trasmissione di SARS-CoV 2. Versione dell' 8 maggio 2020 e successivo aggiornamento del 7 luglio 2020.



Comune di Urzulei

PIANO OPERATIVO

AREA CONCORSALE

L'area concorsuale sita in Urzulei, presso la Palestra Comunale, in Via Sardegna è organizzata in sezioni distinte, facilmente identificabili e raggiungibili con percorsi definiti da segnaletica orizzontale e/o verticale, quali:

- Parcheggio
- Area di transito esterna
- Area per la misurazione della temperatura e consegna delle maschere facciali filtranti FFP2
- Varchi di ingresso e uscita distinti e separati
- Aula concorso

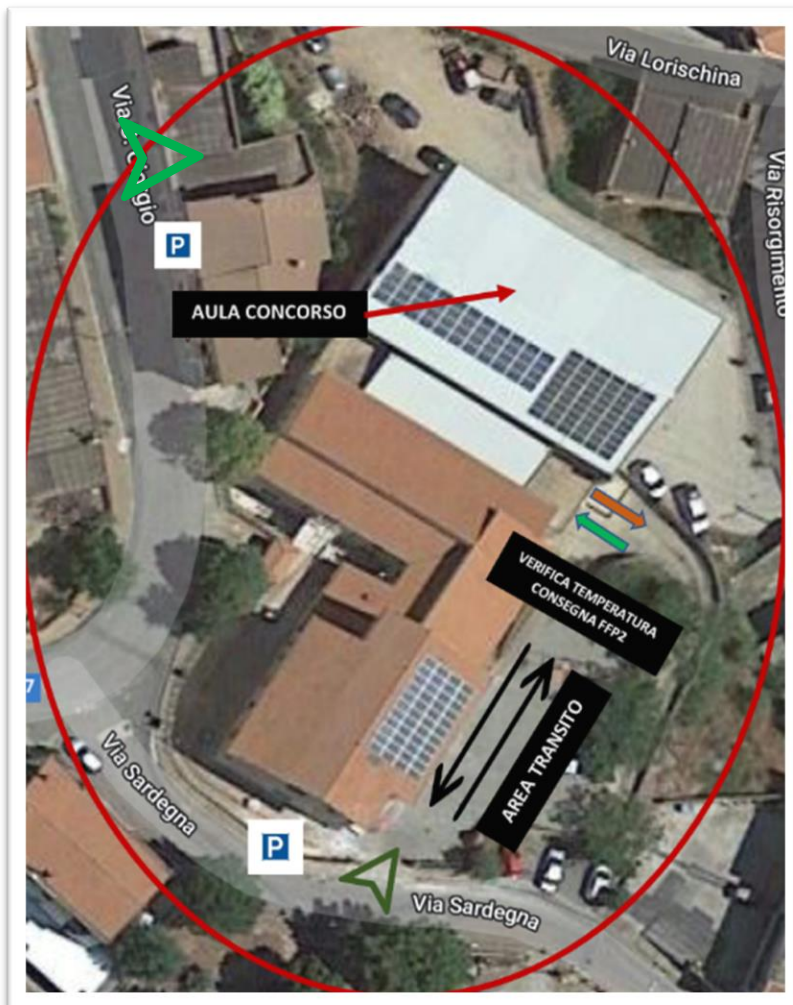

INGRESSO AREA CONCORSALE

**INGRESSO/USCITA
AULA CONCORO**



Comune di Urzulei

PARCHEGGIO

L'area concorsuale sita in Urzulei, presso la Palestra Comunale, è facilmente raggiungibile con mezzi privati e/o pubblici e dispone di un'area riservata al parcheggio dei candidati con particolari esigenze (portatori di handicap, immunodepressi, donne in gravidanza, etc.).

AREA DI TRANSITO

L'area di transito esterna è sufficientemente ampia da permettere ai candidati, in attesa del proprio turno di identificazione, di mantenere continuamente la distanza droplet pari ad almeno 2.25 m. I percorsi di transito sono definiti con segnaletica orizzontale e/o verticale e conducono alle postazioni di verifica (temperatura e documenti) nonché all'ingresso della palestra predisposta per lo svolgimento della prova (aula concorso). Lungo i percorsi è richiamato, per mezzo di segnaletica verticale, l'obbligo di non creare assembramenti, di mantenere la distanza droplet di almeno 2,25 m e di tenere indossato permanentemente il dispositivo di protezione delle vie respiratorie.

AREA MISURAZIONE DELLA TEMPERATURA CORPOREA E CONSEGNA FFP2

In prossimità dell'ingresso all'aula concorso, prima della procedura di identificazione e registrazione, il candidato è sottoposto alla misurazione della temperatura tramite termo-scanner o termometro ad infrarossi con puntatore laser. Qualora la temperatura rilevata risulti essere maggiore di 37.5 °C, al candidato verrà precluso l'accesso e questi sarà invitato a recarsi presso il proprio domicilio ed a contattare il medico curante. L'invito ad allontanarsi dalla sede concorsuale verrà rivolto al candidato nel rispetto della riservatezza e della dignità del soggetto.

Il candidato potrà proseguire l'iter di accettazione solo nel caso in cui il valore rilevato della temperatura corporea risulti conforme alle vigenti disposizioni: l'amministrazione fornisce ai candidati maschere facciali filtranti ffp2, disponendo l'obbligo di indossarle fino all'abbandono dell'area concorsuale, pena l'esclusione dalle prove.

Attraverso percorsi definiti e segnalati con cartellonistica orizzontale e/o verticale, i candidati raggiungono l'area predisposta all'identificazione e registrazione.

VARCHI DI INGRESSO E DI USCITA

Il varco di ingresso ed il varco di uscita per i candidati sono distinti e separati, permettendone il diradamento in ingresso e in uscita dall'area. La segnaletica verticale ed orizzontale all'uopo predisposta indica chiaramente la direzione di ciascun flusso. In prossimità del varco di accesso sono messi a disposizione dispenser con soluzione idroalcolica per l'igienizzazione delle mani con relativa cartellonistica indicante l'obbligo e la procedura operativa per la disinfezione.



Comune di Urzulei

AULA CONCORSO

L'aula concorso ha una superficie idonea ad ospitare le prove concorsuali nel rispetto di tutte le disposizioni anti-contagio CoViD-19 previste dal protocollo del dipartimento della funzione pubblica DFP-25239-P del 15/04/2021.

Nello specifico:

➤ È garantita la **distanza droplet** tra tutti i soggetti presenti in aula concorso, anche in considerazione del passaggio degli addetti ai controlli: le postazioni operative, costituite da scrittoio e sedia, sono posizionate ad una distanza di 2,25 m una dall'altra, in ogni direzione, garantendo un'area di 4,5 m² ad ogni candidato;

Superficie minima per candidato	4.5 [m ²]
Superficie aula concorso (palestra)	520 [m ²]
Numero candidati iscritti	96
Numero candidati massimo per sessione	520 [m ²] / 4.5 [m ²] = 115

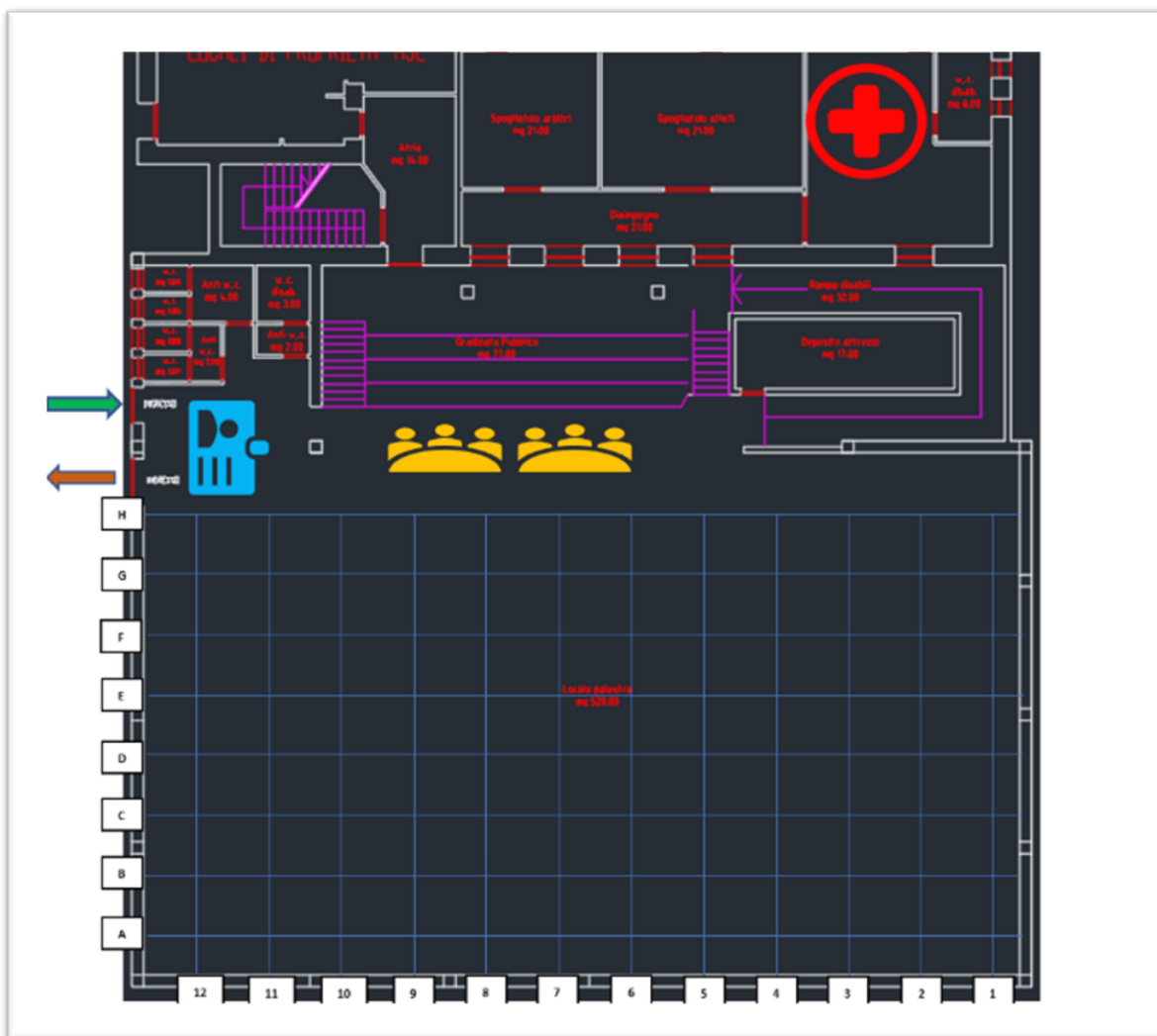

Ingresso aula concorso
Uscita aula concorso

Identificazione e registrazione candidati
Commissione

Locale eventuale isolamento



Comune di Urzulei

- È garantita **l'igiene respiratoria**: il numero di porte e finestre è sufficiente a determinare una superficie aerante tale da garantire un continuo apporto d'aria primaria per la diluizione di agenti patogeni responsabili di infiammazioni respiratorie acute quali Sars-Cov2. Viene esclusa la funzione ricircolo qualora il ricambio d'aria/riscaldamento/rinfrescamento dovesse avvenire per mezzo di aerazione meccanica. L'altezza del fabbricato garantisce volumetrie minime di ricambio d'aria per ogni candidato. Nell'aula viene richiamato, per mezzo di cartellonistica, l'obbligo di tenere sempre la mascherina indossata.
- È garantita **l'igienizzazione delle mani**: in prossimità dell'ingresso in aula sono a disposizione dispenser con soluzione idroalcolica e relativa cartellonistica indicante l'obbligo e la procedura di igienizzazione delle mani;
- Sono garantite le operazioni di **pulizia, disinfezione e sanificazione**: le superfici, verticali e orizzontali, sono impermeabili e facilmente lavabili. L'amministrazione provvede all'esecuzione degli interventi di pulizia, disinfezione e sanificazione prima dell'inizio di ogni singola sessione d'esame.
- I **servizi igienici** sono facilmente accessibili dall'aula, identificati con apposita cartellonistica e segnaletica, dimensionati secondo gli standard previsti dalla legislazione vigente.
- Le **postazioni operative** sono posizionate secondo il criterio della fila: ad ogni postazione è associata una lettera (fila) e un numero (posto) in modo che ogni candidato possa raggiungerla facilmente, avvalendosi della segnaletica orizzontale e/o verticale indicante i percorsi a senso unico. Questo sistema garantisce anche un esodo ordinato dei candidati al termine della prova.
- Il **deflusso dall'aula verso l'esterno** è agevolato dalla segnaletica orizzontale/verticale atta a garantire, anche in uscita, il mantenimento della distanza droplet di almeno 2,25 m.
- All'interno dell'aula concorso è esposta la **cartellonistica** richiamante le norme comportamentali comportanti l'obbligo di moderare il tono della voce ed il divieto di spostare gli elementi delle postazioni.

AREA IDENTIFICAZIONE E REGISTRAZIONE DEI CANDIDATI

Le postazioni di identificazione sono dotate di appositi divisori in plexiglass con finestra per il passaggio dei documenti di riconoscimento e concorsuali del candidato nonché di un piano di appoggio per il deposito, consegna e/o ritiro di materiale o documentazione relativa alle prove d'esame.

La procedura di identificazione e registrazione si svolge all'interno dell'aula concorso, in uno spazio riservato, adiacente all'ingresso.

Le postazioni, se plurime, saranno **distanziate di almeno tre metri una dall'altra**.

Presso la postazione di identificazione il personale addetto procede alla verifica dei documenti di identità ed all'acquisizione dei documenti richiesti, quali:

- Autodichiarazione COVID;
- Ulteriore documentazione eventualmente prevista dal bando di partecipazione.

Qualora una o più delle sopraindicate condizioni non dovesse essere soddisfatta, ovvero in caso di rifiuto di produrre l'autodichiarazione, sarà inibito l'ingresso del candidato nell'area concorsuale, con conseguente esclusione dalla procedura concorsuale.

In fase di identificazione, l'amministrazione rende disponibili penne monouso.

Il personale addetto assegna ad ogni candidato una postazione identificata con lettera (fila) e numero (posto).



Comune di Urzulei

In prossimità delle postazioni di identificazione mediante apposita cartellonistica vengono richiamate le norme comportamentali quali:

- obbligo di moderazione vocale atto ad evitare volumi alti e toni concitati al fine di ridurre l'effetto droplet;
- obbligo di igienizzazione delle mani e relativa procedura;
- obbligo di tenere la mascherina indossata e indicazioni sul corretto utilizzo, eventuale sostituzione e successivo smaltimento.

Una volta completata l'identificazione i singoli candidati vengono invitati ad entrare in aula concorso e raggiungere la postazione assegnata, mediante percorsi a senso unico definiti e facilmente individuabili per mezzo di segnaletica verticale e/o orizzontale.

Nella procedura di identificazione verrà data priorità alle donne in stato di gravidanza ed ai candidati portatori di diversa abilità.

SERVIZI IGIENICI

L'Aula Concorso dispone di due distinti blocchi servizi igienici, distinti per uomini e donne ed idonei a ricevere utenti portatori di diversa abilità. Con riferimento ai candidati portatori di diversa abilità, questi saranno invitati ad occupare le postazioni più vicine ai blocchi servizi al fine di ridurre quanto più possibile gli spostamenti.

La pulizia, sanificazione e disinfezione dei servizi igienici sarà effettuata da personale qualificato in presidio permanente, dotato di idonei prodotti disinfettanti quali ipoclorito di sodio allo 0,5% di cloro attivo o etanolo (70%); all'interno degli stessi dovrà essere sempre garantito sapone liquido, igienizzante, salviette e pattumiere chiuse con apertura a pedale. I servizi igienici dovranno essere costantemente presidiati e costantemente puliti e sanificati, ovvero dopo ogni singolo utilizzo. L'accesso dei candidati dovrà essere limitato dal personale addetto, al fine di evitare sovraffollamenti all'interno dei suddetti locali.

Nei servizi igienici, tramite apposita cartellonistica, sono richiamati gli obblighi relativi alla disinfezione delle mani ed al divieto di dismissione della maschera facciale filtrante FFP2 in dotazione.

LOCALE DESTINATO ALL'ACCOGLIENZA ED ISOLAMENTO DEI SOGGETTI CHE ABBIANO SVILUPPATO SINTOMATOLOGIE RICONDUCEBILI ALL'INFEZIONE CoViD-19

L'Area Concorsuale dispone di un locale separato destinato all'accoglienza ed all'isolamento dei soggetti che abbiano sviluppato, durante la sessione d'esame, sintomatologie riconducibili all'infezione CoViD-19.

Detto locale è destinato ad accogliere e isolare i soggetti sintomatici (sintomi insorti nel corso delle prove), è raggiungibile attraverso un percorso separato ed isolato da quello dei candidati diretti alle aule concorso, per evitare la diffusione del contagio e garantire la privacy del soggetto a rischio.

SVOLGIMENTO DELLE PROVE

PROVA SCRITTA

I candidati, una volta raggiunta la postazione loro assegnata, dovranno rimanere seduti per tutto il periodo antecedente alla prova, per tutto il periodo della prova stessa e dopo la consegna dell'elaborato finché non saranno autorizzati all'uscita.

Durante l'orario d'esame sarà permesso l'allontanamento dalla propria postazione esclusivamente per recarsi ai servizi igienici o per altri motivi indifferibili.

I candidati saranno invitati all'uscita per singola fila in tempi distanziati tra loro al fine di evitare gli assembramenti.

Per ogni fila e per tutta la lunghezza delle stesse verrà applicata apposita segnaletica orizzontale o verticale calpestabile



Comune di Urzulei

sulla pavimentazione, al fine di facilitare l'osservanza del mantenimento costante della distanza interpersonale di sicurezza.

La procedura di deflusso dei candidati dall'aula concorso dovrà essere gestita scaglionando, in maniera ordinata, e invitando all'uscita i candidati ordinandoli per singola fila, progressivamente.

Dovrà essere prioritariamente garantito il deflusso dei candidati con disabilità e delle donne in stato di gravidanza.

L'esodo dei restanti candidati dovrà essere espletato in maniera ordinata al fine di garantire la distanza interpersonale tra i candidati di almeno m. 2,25.

Per l'intera durata della prova i candidati devono obbligatoriamente mantenere indossata la maschera facciale filtrante FFP2 messa a disposizione dall'Amministrazione.

È vietato il consumo di alimenti a eccezione delle bevande, di cui i candidati potranno munirsi preventivamente.

L'occorrente per lo svolgimento delle prove sarà distribuito direttamente al posto di ognuno dei partecipanti dal personale addetto. La traccia della prova sarà comunicata verbalmente tramite altoparlante ovvero mediante visualizzazione sul dispositivo elettronico messo a disposizione di ciascun candidato e la consegna degli elaborati sarà effettuata da ogni partecipante che ne segnali il compimento, previa autorizzazione da parte del personale addetto o dei membri della commissione esaminatrice. Durante le prove gli addetti al controllo dovranno sempre essere muniti di facciale filtrante FFP2, circolare solo nelle aree e nei percorsi indicati ed evitare di permanere in prossimità dei candidati a distanze inferiori a 2,25 metri.

PROVA ORALE

I candidati, una volta raggiunta la postazione loro assegnata, dovranno rimanere seduti per tutto il periodo antecedente allo svolgimento della prova orale, sino a quando non saranno chiamati dalla Commissione per sostenere l'interrogazione finché, ad esame concluso, non saranno autorizzati all'uscita ovvero a riprendere posto presso la postazione precedentemente assegnata. Durante l'orario d'esame sarà permesso l'allontanamento dalla propria postazione esclusivamente per recarsi ai servizi igienici o per altri motivi indifferibili.

I candidati saranno invitati all'uscita per singola fila in tempi distanziati tra loro al fine di evitare gli assembramenti.

Per ogni fila e per tutta la lunghezza delle stesse verrà applicata apposita segnaletica orizzontale o verticale calpestabile sulla pavimentazione, al fine di facilitare l'osservanza del mantenimento costante della distanza interpersonale di sicurezza.

La procedura di deflusso dei candidati dalle aule concorsi dovrà essere gestita scaglionando, in maniera ordinata, e invitando all'uscita i candidati ordinandoli per singola fila, progressivamente.

Dovrà essere prioritariamente garantito il deflusso dei candidati con disabilità e delle donne in stato di gravidanza.

L'esodo dei restanti candidati dovrà essere espletato in maniera ordinata al fine di garantire la distanza interpersonale tra i candidati di almeno m. 2,25.

Per l'intera durata della prova i candidati devono obbligatoriamente mantenere indossata la maschera facciale filtrante FFP2 messa a disposizione dall'Amministrazione. È vietato il consumo di alimenti a eccezione delle bevande, di cui i candidati potranno munirsi preventivamente. Durante le prove gli addetti al controllo dovranno sempre essere muniti di facciale filtrante FFP2, circolare solo nelle aree e nei percorsi indicati ed evitare di permanere in prossimità dei candidati a distanze inferiori a 2,25 metri.

MISURE DI PREVENZIONE E PROTEZIONE

MISURE GENERALI

Fatte salve tutte le misure di prevenzione e protezione già predisposte dal datore di lavoro, ivi compresa la misurazione della temperatura, i lavoratori addetti alle varie attività concorsuali utilizzeranno le stesse aree d'ingresso e di uscita utilizzate dai candidati per entrare e uscire dall'area concorsuale ma in tempi diversi.

Più precisamente, la commissione e gli addetti entreranno prima dell'inizio della fase di registrazione e identificazione dei candidati e abbandoneranno l'aula solo al completo deflusso dei candidati.

pag. 12 di 23



Comune di Urzulei

Prima di accedere alle aree dedicate allo svolgimento del concorso, i membri della commissione, gli addetti all'organizzazione ed i candidati si sottoporranno ad una adeguata igiene e disinfezione delle mani per poi indossare il dispositivo di protezione individuale FFP2 fornito dall'Amministrazione, dispositivo che dovrà essere permanentemente indossato durante l'intero svolgimento della prova concorsuale, senza mai procedere alla svestizione dello stesso.

Il personale addetto all'organizzazione concorsuale e i componenti delle commissioni esaminatrici sono sottoposti ad attività formativa sull'attuazione del presente protocollo, a cura dell'amministrazione di appartenenza, prima dell'inizio delle prove concorsuali.

DISPOSITIVI DI PROTEZIONE INDIVIDUALE PER I CANDIDATI

I candidati devono indossare obbligatoriamente, dal momento dell'accesso all'area concorsuale sino all'uscita, la maschera facciale filtrante FFP2, senza valvola espiratoria, messa a disposizione dall'amministrazione organizzatrice. A tale fine l'Amministrazione rende disponibili per i candidati il necessario numero di maschere facciali filtranti FFP2 conformi alla norma armonizzata EN149:2001+A1:2009.

I candidati devono indossare obbligatoriamente ed esclusivamente le maschere facciali filtranti FFP2 fornite dall'amministrazione prevedendo, in caso di rifiuto, l'impossibilità per il candidato di partecipare alla prova. L'amministrazione fornisce indicazioni sul corretto utilizzo delle maschere (copertura delle vie aeree, naso e bocca), sulla loro eventuale sostituzione e successivo smaltimento. Non è consentito in ogni caso nell'area concorsuale l'uso di mascherine chirurgiche, facciali filtranti e mascherine di comunità in possesso del candidato.

DISPOSITIVI DI PROTEZIONE INDIVIDUALE PER I MEMBRI DELLA COMMISSIONE ED IL PERSONALE IN SERVIZIO

Gli operatori di vigilanza e addetti all'organizzazione e all'identificazione dei candidati nonché i componenti delle commissioni esaminatrici devono essere muniti di facciali filtranti FFP2/FFP3 privi di valvola di espirazione, idonee a proteggere l'utilizzatore da agenti esterni (anche da trasmissione di infezioni da goccioline e aerosol), certificati ai sensi di quanto previsto dal D.lgs. n. 475/1992 e s.m.i. e sulla base di norme tecniche armonizzate (UNI EN 149:2009+A1:2009). Non si ritiene necessario l'utilizzo dei guanti per il personale addetto alla identificazione dei candidati, bensì una frequente ed accurata igienizzazione delle mani.

PULIZIA, IGIENIZZAZIONE, DISINFEZIONE, SANIFICAZIONE

Richiamate integralmente le disposizioni di cui alle Circolari del Ministero della Salute 5443 del 22/02/2020, 17644 del 22/05/2020 e del Rapporto ISS CoViD-19 n. 25/2010, nell'area concorsuale è assicurata:

- la bonifica preliminare dell'area concorsuale nel suo complesso valida per l'intera durata della sessione/i giornaliera/e;
- la pulizia giornaliera;
- la sanificazione e disinfezione, tra una sessione e l'altra e al termine delle stesse, delle aule concorso e delle postazioni dei candidati, ivi comprese le postazioni informatiche, dei locali, degli ambienti, degli arredi, delle maniglie;
- La pulizia, sanificazione e disinfezione dei servizi igienici sarà effettuata da personale qualificato in presidio permanente, dotato di idonei prodotti disinfettanti quali ipoclorito di sodio allo 0,5% di cloro attivo, etanolo (70%); all'interno degli stessi dovrà essere sempre garantito sapone liquido, igienizzante, salviette e pattumiere chiuse con apertura a pedale. I servizi igienici dovranno essere costantemente presidiati e costantemente puliti e sanificati, ovvero dopo ogni singolo utilizzo. L'accesso dei candidati dovrà essere limitato dal personale addetto, al fine di evitare sovraffollamenti all'interno dei suddetti locali.

La disinfezione delle superfici, preceduta dalla pulizia delle stesse, conformemente alla tabella 2 della Circolare del Ministero della Salute 17644 del 22/05/2020 sarà effettuata mediante utilizzo di disinfettanti aventi efficacia virucida quali:

pag. 13 di 23



Comune di Urzulei

- Sodio ipoclorito 0,1% di cloro attivo per gli spazi comuni;
- Sodio ipoclorito 0,5% di cloro attivo per i servizi igienici;
- Etanolo (70%) per le superfici che dovessero risultare danneggiabili dall'uso dell'ipoclorito di sodio;
- Per le superfici in legno, oltre all'etanolo (70%) sono altresì ammessi i sali quaternari d'ammonio (es. cloruro di benzalconio, DDAC).

nel pedissequo rispetto delle modalità applicativa e dei tempi di contatto prescritti dal produttore del presidio.

La procedura di sanificazione, ove prevista, sarà eseguita mediante utilizzo di Ozono o Cloro attivo generati in situ ovvero di perossido di idrogeno vaporizzato/aerosolizzato.

È doveroso precisare che, come indicato dal Rapporto ISS COVID-19 n. 25 del 15/05/2020 e dalla Circolare n. 17644 del 22/05/2020 del Ministero della Salute, gli interventi di sanificazione non sono assimilabili ad interventi di disinfezione.

Per completezza si riporta un estratto della **Circolare del Ministero della Salute n. 17644 del 22/05/2020:**

"Procedure di sanificazione riconducibili a OZONO, CLORO ATTIVO generati in-situ, PEROSSIDO D'IDROGENO applicato mediante vaporizzazione/aerosolizzazione.

Tali procedure di sanificazione, non assimilabili a interventi di disinfezione, sono descritte nel Rapporto ISS COVID-19 n. 25 del 15/05/2020. Nel Rapporto sono anche riportate dettagliate indicazioni per il loro corretto utilizzo. Queste sostanze generate in situ non sono autorizzate come disinfettanti, e quindi attualmente non possono essere utilizzate in attività di disinfezione: solo al termine di una valutazione eventualmente positiva da parte dell'Autorità sanitaria di idonea documentazione tecnico scientifica che ne dimostri l'efficacia e la sicurezza, si potranno definire sostanze disinfettanti e si potranno autorizzare sistemi di generazione in-situ.

Tali sostanze sono tutte caratterizzate da un profilo di rischio critico che richiede il rispetto di complesse e definite procedure di utilizzo utili a garantire da un lato l'efficacia dell'applicazione e dall'altro la sicurezza degli operatori e la tutela della salute pubblica; quindi tali sostanze sanizzanti devono essere impiegate esclusivamente da personale rispondente ai requisiti tecnico professionali, definiti dalla normativa di settore (Legge 82/94 - Decreto MISE 07/07/97 - Legge 40/2007).

Pertanto, tali procedure possono essere utilizzate per finalità di sanificazione, intesa in questo caso come il complesso di procedimenti e operazioni atti a rendere sani determinati ambienti mediante la pulizia e il controllo e il miglioramento della qualità dell'aria.

Le procedure di utilizzo delle sostanze sanificanti possono essere complementari a procedure di pulizia e ottimizzazione ambientale, o essere integrate con attività di disinfezione: in questo ultimo scenario, la procedura di sanificazione deve prevedere la preventiva disinfezione diretta delle superfici esposte secondo il seguente ordine:

1. pulizia

2. disinfezione diretta delle superfici esposte con disinfettanti autorizzati

3. trattamento di sanificazione con sostanze generate in situ a completamento ed ottimizzazione delle procedure di pulizia e disinfezione.

4. adeguata areazione dei locali."

INDIVIDUAZIONE DEL NUMERO E DELLE MANSIONI DEL PERSONALE ADDETTO

- Composizione della Commissione:
 - Presidente n. 1;
 - Commissari n. 2;
 - Segretario n. 1;
- Addetti al presidio dei servizi igienici: n. 1;
- Addetti alla identificazione dei candidati n. 1;
- Addetti alla misurazione della temperatura n. 1;

pag. 14 di 23



Comune di Urzulei

Come frizionare le mani con la soluzione alcolica?

**USA LA SOLUZIONE ALCOLICA PER L'IGIENE DELLE MANI!
LAVALA CON ACQUA E SAPONE SOLTANTO SE VISIBILMENTE SPORCHE!**

Durata dell'intera procedura: **20-30 secondi**

1a Versare nel palmo della mano una quantità di soluzione sufficiente per coprire tutta la superficie delle mani.

2 frizionare le mani palmo contro palmo

3 il palmo destro sopra il dorso sinistro intrecciando le dita tra loro e viceversa

4 palmo contro palmo intrecciando le dita tra loro

5 dorso delle dita contro il palmo opposto tenendo le dita strette tra loro

6 frizione rotazionale del pollice sinistro stretto nel palmo destro e viceversa

7 frizione rotazionale, in avanti ed indietro con le dita della mano destra strette tra loro nel palmo sinistro e viceversa

8 ...una volta asciutte, le tue mani sono sicure.

WORLD ALLIANCE FOR PATIENT SAFETY WHO acknowledges the Hospital Universitäts de Genève (HUG), in particular the members of the Infection Control Programme, for their active participation in developing this material. (October 2020, version 1)

World Health Organization

Come lavarsi le mani con acqua e sapone?

LAVA LE MANI CON ACQUA E SAPONE, SOLTANTO SE VISIBILMENTE SPORCHE! ALTRIMENTI, SCEGLI LA SOLUZIONE ALCOLICA!

Durata dell'intera procedura: **40-60 secondi**

0 Bagna le mani con l'acqua

1 applica una quantità di sapone sufficiente per coprire tutta la superficie delle mani

2 friziona le mani palmo contro palmo

3 il palmo destro sopra il dorso sinistro intrecciando le dita tra loro e viceversa

4 palmo contro palmo intrecciando le dita tra loro

5 dorso delle dita contro il palmo opposto tenendo le dita strette tra loro

6 frizione rotazionale del pollice sinistro stretto nel palmo destro e viceversa

7 frizione rotazionale, in avanti ed indietro con le dita della mano destra strette tra loro nel palmo sinistro e viceversa

8 Risciacqua le mani con l'acqua

9 asciuga accuratamente con una salvietta monouso

10 usa la salvietta per chiudere il rubinetto

11 ...una volta asciutte, le tue mani sono sicure.

WORLD ALLIANCE FOR PATIENT SAFETY WHO acknowledges the Hospital Universitäts de Genève (HUG), in particular the members of the Infection Control Programme, for their active participation in developing this material. (October 2020, version 1)

World Health Organization

Come indossare, utilizzare, togliere e smaltire le mascherine nell'uso quotidiano

1 Prima di indossare una mascherina, lava le mani con un gel a base alcolica o con acqua e sapone

2 Copri bocca e naso con la mascherina e assicurati che la mascherina sia perfettamente aderente al viso

3 Evita di toccare la mascherina mentre la stai utilizzando. Se la tocchi, lava subito le mani

4 Cambia la mascherina non appena diventa umida e non riutilizzarla se pensi che sia stata contaminata

5 Per togliere la mascherina:
- togli da dietro (non toccare la parte davanti della mascherina)
- scartala immediatamente in un recipiente chiuso
- lava le mani con gel a base alcolica o acqua e sapone

6 Se invece hai una mascherina riutilizzabile, dopo l'uso, lavala in lavatrice a 60°, con sapone, o segui le indicazioni del produttore, se disponibili



Comune di Urzulei

Indossare la **MASCHERINA PROTETTIVA**

WEAR THE PROTECTION MASK



pag. 16 di 23



Comune di Urzulei

ALLEGATO 1	PROTOCOLLO DI SICUREZZA COVID 19
INFORMAZIONE PREVENTIVA AI CANDIDATI - PROVA SCRITTA	

Protocollo di svolgimento dei concorsi pubblici di cui alla nota DFP 25239-P del 15/04/2021

Piano Operativo Specifico della Procedura Concorsuale

Applicazione della regolamentazione di dettaglio delle misure per il contrasto e il contenimento della diffusione del COVID-19 nello svolgimento dei concorsi pubblici

I candidati partecipanti alla procedura concorsuale devono:

1. Presentarsi due ore prima dell'inizio delle prove concorsuali, da soli, e senza alcun tipo di bagaglio (salvo situazioni eccezionali, da documentare);
2. non presentarsi presso la sede concorsuale se affetti da uno o più dei seguenti sintomi:
 - a. temperatura superiore a 37,5°C e brividi;
 - b. tosse di recente comparsa;
 - c. difficoltà respiratoria;
 - d. perdita improvvisa dell'olfatto (anosmia) o diminuzione dell'olfatto (iposmia), perdita del gusto (ageusia) o alterazione del gusto (disgeusia);
 - e. mal di gola.
3. non presentarsi presso la sede concorsuale se sottoposto alla misura della quarantena o isolamento domiciliare fiduciario e/o al divieto di allontanamento dalla propria dimora/abitazione come misura di prevenzione della diffusione del contagio da COVID - 19;
4. indossare obbligatoriamente, dal momento dell'accesso all'area concorsuale sino all'uscita, le maschere facciali filtranti FFP2 messe a disposizione dall'amministrazione organizzatrice;
5. sottoporsi a rilevazione della temperatura corporea al momento dell'accesso nell'area concorsuale, misurazione che verrà eseguita mediante termo-scanner ovvero, in caso di impossibilità di utilizzo dello stesso, mediante utilizzo di termometri manuali che permettano la misurazione automatica;
6. attenersi alle indicazioni di regolazione dei flussi e dei percorsi di accesso e di movimento nell'area concorsuale (ingresso nell'area concorsuale-ingresso nell'area di transito per registrazione dei partecipanti-ingresso nell'aula concorsuale-organizzazione delle sedute-uscita dei candidati dall'aula e dall'area concorsuale) – i percorsi sono organizzati e regolamentati in modalità a senso unico, anche mediante apposita cartellonistica orizzontale e verticale di carattere prescrittivo, informativo e direzionale - I percorsi di entrata e uscita sono separati e correttamente identificati;
7. all'atto dell'accesso all'area concorsuale, utilizzare il dispenser lavamani igienizzante e immettersi in un percorso ben identificato, atto a garantire file ordinate che, dotato di segnaletica (orizzontale o verticale), indicante la distanza minima di 2.25 metri tra persona e persona - il percorso è finalizzato a raggiungere l'area di transito;
8. moderare la voce, evitando volumi alti e toni concitati al fine di ridurre l'effetto "droplet";



Comune di Urzulei

9. una volta raggiunta la postazione loro assegnata, dovranno rimanere seduti per tutto il periodo antecedente alla prova, quello della prova stessa e dopo la consegna dell'elaborato finché non saranno autorizzati all'uscita - durante l'orario d'esame sarà permesso l'allontanamento dalla propria postazione esclusivamente per recarsi ai servizi igienici o per altri motivi indifferibili;
10. mantenere obbligatoriamente la maschera facciale filtrante FFP2 indossata per l'intera durata della prova;
11. osservare il divieto di consumo di alimenti a eccezione delle bevande, di cui potranno munirsi preventivamente;
12. osservare il divieto di spostare gli elementi costituenti la postazione assegnata;
13. attendere l'autorizzazione da parte del personale addetto, o dei membri della commissione esaminatrice, per la consegna degli elaborati, dopo averne segnalato il compimento;
14. trasmettere con congruo anticipo a mezzo PEC/Email ordinaria copia scansionata dei documenti di identità che saranno presentati in sede concorsuale.

Gli obblighi di cui ai numeri 2 e 3 devono essere oggetto di un'apposita autodichiarazione da prodursi ai sensi degli artt. 46 e 47 del DPR 445/2002, in conformità al modello allegato.

Qualora una o più delle sopraindicate condizioni non dovesse essere soddisfatta, ovvero in caso di rifiuto a produrre l'autodichiarazione, sarà inibito l'ingresso del candidato nell'area concorsuale.

In ogni caso, qualora un candidato, al momento dell'ingresso nell'area concorsuale presenti, alla misurazione, una temperatura superiore ai 37,5°C o altra sintomatologia riconducibile al Covid-19 deve essere invitato a ritornare al proprio domicilio, indipendentemente dalla disponibilità dell'area "Pre-triage", che, se prevista, deve gestire solo i casi di sintomatologia riconducibili al Covid-19 insorti durante la prova concorsuale.

Rispetto al punto sub 5), tutti i candidati devono essere dotati a cura dell'Amministrazione di dispositivi di protezione delle vie aeree.

A tale fine l'Amministrazione rende disponibili per i candidati il necessario numero di maschere facciali filtranti FFP2.

I candidati devono indossare obbligatoriamente ed esclusivamente le maschere facciali filtranti FFP2 fornite dall'amministrazione, prevedendo in caso di rifiuto l'impossibilità di partecipare alla prova. L'amministrazione fornisce indicazioni sul corretto utilizzo delle mascherine (copertura delle vie aeree, naso e bocca), sulla loro eventuale sostituzione e successivo smaltimento.

Non è consentito in ogni caso nell'area concorsuale l'uso di mascherine chirurgiche, facciali filtranti e mascherine di comunità in possesso del candidato.

In tutta l'area concorsuale, particolarmente nelle aree antistanti l'aula concorso e i servizi igienici, sono resi disponibili, in numero adeguato, dispenser con soluzione idroalcolica per le mani, unitamente ad apposita cartellonistica recante le istruzioni per il corretto lavaggio delle mani.



Comune di Urzulei

ALLEGATO 2	PROTOCOLLO DI SICUREZZA COVID 19
INFORMAZIONE PREVENTIVA AI CANDIDATI - PROVA ORALE	

Protocollo di svolgimento dei concorsi pubblici di cui alla nota DFP-25239-P del 15/04/2021

Piano Operativo Specifico della Procedura Concorsuale

Applicazione della regolamentazione di dettaglio delle misure per il contrasto e il contenimento della diffusione del COVID-19 nello svolgimento dei concorsi pubblici

I candidati partecipanti alla procedura concorsuale devono:

1. Presentarsi due ore prima dell'inizio delle prove concorsuali, da soli, e senza alcun tipo di bagaglio (salvo situazioni eccezionali, da documentare);
2. non presentarsi presso la sede concorsuale se affetti da uno o più dei seguenti sintomi:
 - a. temperatura superiore a 37,5°C e brividi;
 - b. tosse di recente comparsa;
 - c. difficoltà respiratoria;
 - d. perdita improvvisa dell'olfatto (anosmia) o diminuzione dell'olfatto (iposmia), perdita del gusto (ageusia) o alterazione del gusto (disgeusia);
 - e. mal di gola.
3. non presentarsi presso la sede concorsuale se sottoposto alla misura della quarantena o isolamento domiciliare fiduciario e/o al divieto di allontanamento dalla propria dimora/abitazione come misura di prevenzione della diffusione del contagio da COVID - 19;
4. indossare obbligatoriamente, dal momento dell'accesso all'area concorsuale sino all'uscita, maschere facciali filtranti FFP2 messe a disposizione dall'amministrazione organizzatrice;
5. sottoporsi a rilevazione della temperatura corporea al momento dell'accesso nell'area concorsuale, misurazione che verrà eseguita mediante termo-scanner ovvero, in caso di impossibilità di utilizzo dello stesso, mediante utilizzo di termometri manuali che permettano la misurazione automatica;
6. attenersi alle indicazioni di regolazione dei flussi e dei percorsi di accesso e di movimento nell'area concorsuale (ingresso nell'area concorsuale - ingresso nell'area di transito per registrazione dei partecipanti - ingresso nell'aula concorso - organizzazione delle sedute - uscita dei candidati dall'aula e dall'area concorsuale) – i percorsi sono organizzati e regolamentati in modalità a senso unico, anche mediante apposita cartellonistica orizzontale e verticale di carattere prescrittivo, informativo e direzionale - I percorsi di entrata e uscita sono separati e correttamente identificati;
7. all'atto dell'accesso all'area concorsuale, utilizzare il dispenser lavamani igienizzante e immettersi in un percorso ben identificato, atto a garantire file ordinate che, dotato di segnaletica (orizzontale o verticale), indicante la distanza minima di 2.25 metri tra persona e persona - il percorso è finalizzato a raggiungere l'area di transito;
8. moderare la voce, evitando volumi alti e toni concitati al fine di ridurre l'effetto "droplet";



Comune di Urzulei

9. raggiungere la postazione assegnata e rimanere seduti finché non si verrà chiamati per sostenere la prova orale davanti alla commissione;
10. durante l'orario d'esame sarà permesso l'allontanamento dalla propria postazione esclusivamente per recarsi ai servizi igienici o per altri motivi indifferibili;
11. mantenere obbligatoriamente le maschere facciali filtranti FFP2 indossate per l'intera durata della prova;
12. osservare il divieto di consumo di alimenti a eccezione delle bevande, di cui potranno munirsi preventivamente;
13. una volta sostenuta la prova, raggiungere la postazione assegnata e attendere l'autorizzazione da parte del personale addetto, o dei membri della commissione esaminatrice, per potersi allontanare dall'aula;
14. trasmettere con congruo anticipo a mezzo PEC/Email ordinaria copia scansionata dei **documenti di identità** che saranno presentati in sede concorsuale.

Gli obblighi di cui ai numeri 2 e 3 devono essere oggetto di un'apposita autodichiarazione da prodursi ai sensi degli artt. 46 e 47 del DPR 445/2000, in conformità al modello allegato.

Qualora una o più delle sopraindicate condizioni non dovesse essere soddisfatta, ovvero in caso di rifiuto a produrre l'autodichiarazione sarà inibito l'ingresso del candidato nell'area concorsuale.

In ogni caso, qualora un candidato, al momento dell'ingresso nell'area concorsuale presenti, alla misurazione, una temperatura superiore ai 37,5°C o altra sintomatologia riconducibile al Covid-19 deve essere invitato a ritornare al proprio domicilio, indipendentemente dalla disponibilità dell'area "Pre-triage", che, se prevista, deve gestire solo i casi di sintomatologia riconducibili al Covid-19 insorti durante la prova concorsuale.

Rispetto al punto sub 5) I candidati devono essere muniti di dispositivi di protezione delle vie aeree.

A tale fine l'Amministrazione rende disponibili per i candidati il necessario numero di facciali filtranti FFP2.

I candidati devono indossare obbligatoriamente ed esclusivamente le mascherine fornite dall'amministrazione prevedendo, in caso di rifiuto, l'impossibilità di partecipare alla prova.

Non è consentito in ogni caso nell'area concorsuale l'uso di mascherine chirurgiche, facciali filtranti e mascherine di comunità in possesso del candidato.

In tutta l'area concorsuale, particolarmente nelle aree antistanti l'aula concorsuale e i servizi igienici, sono resi disponibili, in numero adeguato, dispenser con soluzione idroalcolica per le mani, unitamente ad apposita cartellonistica recante le istruzioni per il corretto lavaggio delle mani.



Comune di Urzulei

ALLEGATO 3	PROTOCOLLO DI SICUREZZA COVID 19
INFORMAZIONE PREVENTIVA	
PERSONALE ADDETTO ALLE ATTIVITÀ CONCORSUALI E MEMBRI DELLE COMMISSIONI	

- Gli operatori di vigilanza e addetti all'organizzazione e all'identificazione dei candidati nonché i componenti delle commissioni esaminatrici devono essere muniti di facciali filtranti FFP2/FFP3 privi di valvola di espirazione.
- Il personale addetto alle varie attività concorsuali e i membri delle commissioni esaminatrici devono presentare all'atto dell'ingresso nell'area concorsuale la certificazione verde COVID-19 (EU Digital COVID Certificate), rilasciata dal Ministero della Salute come previsto dal D. L. 23 luglio 2021, N° 105 convertito con Legge n. 126 del 16 settembre 2021 (cfr. Allegato 5);
- In tutta l'area concorsuale, particolarmente nelle aree antistanti l'aula concorsuale e i servizi igienici, sono resi disponibili, in numero adeguato, dispenser con soluzione idroalcolica per le mani, unitamente ad apposita cartellonistica recante le istruzioni per il corretto lavaggio delle mani.
- Durante le prove gli addetti al controllo dovranno sempre essere muniti di facciale filtrante, circolare solo nelle aree e nei percorsi indicati ed evitare di permanere in prossimità dei candidati a distanze inferiori a 2,25 metri.
- E' fatto obbligo di rispettare e far rispettare il "criterio di distanza droplet" di almeno 2,25 metri tra i candidati e tra i candidati e il personale dell'organizzazione/vigilanza e le commissioni esaminatrici in ogni fase della procedura concorsuale.



Comune di Urzulei

ALLEGATO 4

INFORMATIVA TRATTAMENTO DATI PERSONALI

Ai sensi del Regolamento Ue n. 679/2016 (cd. GDPR), si forniscono di seguito le informazioni in merito al trattamento dei dati personali dei soggetti che, durante l'emergenza COVID-19, accedono ai locali per lo svolgimento delle prove di esame per la copertura di n. posti di _____.

Titolare del trattamento:

Denominazione Ufficio: _____

Il DPO - Data Protection Officer è contattabile ai seguenti indirizzi mail:

PEC:

PEO:

Tipologia di dati personali trattati e di interessati

Nei limiti delle finalità e delle modalità definite nella presente informativa, sono oggetto di trattamento:

- a) i dati attinenti alla temperatura corporea della persona interessata, rilevata o attestata dalla stessa in misura non superiore a 37,5°;
- b) i dati attinenti alla non sottoposizione alle misure della quarantena o dell'isolamento fiduciario con sorveglianza sanitaria.

I dati personali oggetto di trattamenti si riferiscono:

- a) Ai candidati. Rispetto a tali interessati, la presente informativa integra quella già fornita per il trattamento dei dati personali funzionale all'instaurazione e all'esecuzione del rapporto di lavoro;
- b) ai componenti la commissione giudicatrice
- c) ai terzi autorizzati ad accedere ai locali prescelti per le prove concorsuali per l'espletamento di attività connesse e funzionali alle procedure in corso.

Finalità e base giuridica del trattamento

I dati personali saranno trattati esclusivamente per finalità di prevenzione dal contagio da COVID-19, in esecuzione del Protocollo di svolgimento dei concorsi pubblici di cui alla nota DFP 7293-P del 03/02/2021 e del Piano Operativo Specifico della Procedura Concorsuale.

La base giuridica del trattamento è, pertanto, da rinvenirsi nell'implementazione di tale Protocollo.

Natura del conferimento dei dati personali

Il conferimento dei dati è necessario per accedere all'interno della sede per lo svolgimento della procedura concorsuale. Un eventuale rifiuto a conferirli impedisce di consentire l'ingresso.

Modalità, ambito e durata del trattamento

Il trattamento è effettuato dal Titolare del Trattamento dei Dati

Con riferimento alla misurazione della temperatura corporea, l'Ente incaricata non effettua alcuna registrazione del dato. L'identificazione dell'interessato e la registrazione del superamento della soglia di temperatura potrebbero avvenire solo qualora fosse necessario documentare le ragioni che hanno impedito l'accesso. In tal caso, l'interessato sarà informato della circostanza.

I dati personali non saranno oggetto di diffusione, né di comunicazione a terzi, se non in ragione delle specifiche previsioni normative (es. in caso di richiesta da parte dell'Autorità sanitaria per la ricostruzione della filiera - *contact tracing* - degli eventuali contatti stretti di un lavoratore risultato positivo al COVID-19).

I dati saranno trattati per il tempo strettamente necessario a perseguire la citata finalità di prevenzione dal contagio da COVID-19 e conservati non oltre il termine dello stato d'emergenza, attualmente fissato al 30/04/2021.

Diritti degli interessati

In qualsiasi momento, gli interessati hanno il diritto di accedere ai propri dati personali, di chiederne la rettifica, l'aggiornamento e la relativa cancellazione. È, altresì, possibile opporsi al trattamento e richiederne la limitazione.

Queste richieste potranno essere rivolte direttamente alla (ragione/denominazione sociale azienda), ai recapiti indicati in premessa.

Inoltre, nel caso in cui si ritenga che il trattamento sia stato svolto in violazione della normativa sulla protezione dei dati personali, è riconosciuto il diritto di presentare reclamo **all'Autorità Garante per la protezione dei dati personali, Piazza di Montecitorio - 00187 - Roma.**



Comune di Urzulei

ALLEGATO 5	PROTOCOLLO DI SICUREZZA COVID 19
AUTODICHIARAZIONE COVID AI SENSI DEGLI ARTT. 46 E 47 D.P.R. N. 445/2000	

Il/La sottoscritto/a.....,
 in qualità di candidato alla prova concorsuale per la copertura di n. posti di _____, dovendo accedere ai locali per l'espletamento della prova d'esame dalle ore.....alle ore.....,

consapevole delle conseguenze penali previste in caso di dichiarazioni mendaci,

DICHIARA SOTTO LA PROPRIA RESPONSABILITÀ

- 1) Di non essere venuto a contatto negli ultimi 14 giorni con soggetti dichiarati positivi al COVID-19, con casi sospetti o con soggetti per i quali è stata disposta la quarantena preventiva;
- 2) Di non essere sottoposto alla misura della quarantena o isolamento domiciliare fiduciario e/o al divieto di allontanamento dalla propria dimora/abitazione come misura di prevenzione della diffusione del contagio da COVID - 19;
- 3) di non essere risultato positivo al COVID-19;
- 3) Di non aver avuto sintomi riconducibili al Covid-19 quali:
 - a. temperatura superiore a 37,5°C e brividi;
 - b. tosse di recente comparsa;
 - c. difficoltà respiratoria;
 - d. perdita improvvisa dell'olfatto (anosmia) o diminuzione dell'olfatto (iposmia), perdita del gusto (ageusia) o alterazione del gusto (disgeusia);
 - e. mal di gola.
- 4) Di impegnarsi a comunicare durante la permanenza nel luogo di esame eventuali sintomi alla Commissione d'esame o al personale di sorveglianza presente;

Data, ora e luogo della dichiarazione:

Firma per esteso e leggibile