



COMUNE DI CANELLI

(PROVINCIA DI ASTI)

*RELAZIONE AL
PIANO DI RAZIONALIZZAZIONE DELLE SOCIETA'
PARTECIPATE DEL COMUNE DI CANELLI
ANNO 2017*

(ART. 24 D.LGS. N. 175/2016)

Premessa

Dopo l'introduzione del cosiddetto "Piano Cottarelli" - documento dell'agosto 2014 con il quale l'allora commissario straordinario alla spending review auspicava la drastica riduzione delle società partecipate portandole da circa 8.000 a circa 1.000 - la legge di stabilità per il 2015 (legge 190/2014) ha imposto agli enti locali l'avvio di un "processo di razionalizzazione" che potesse produrre risultati già entro la fine del 2015.

Il comma 611 della citata legge 190/2014 disponeva dunque che, allo scopo di assicurare il "coordinamento della finanza pubblica, il contenimento della spesa, il buon andamento dell'azione amministrativa e la tutela della concorrenza e del mercato", gli enti locali dovevano avviare un "processo di razionalizzazione" delle società e delle partecipazioni, dirette e indirette, che permettesse di conseguire una riduzione entro il 31 dicembre 2015. Lo stesso comma 611 indicava i criteri generali cui si doveva ispirare il "processo di razionalizzazione":

- a) eliminare le società e le partecipazioni non indispensabili al perseguimento delle finalità istituzionali, anche mediante liquidazioni o cessioni;
- b) sopprimere le società che risultino composte da soli amministratori o da un numero di amministratori superiore a quello dei dipendenti;
- c) eliminare le partecipazioni in società che svolgono attività analoghe o simili a quelle svolte da altre società partecipate o da enti pubblici strumentali, anche mediante operazioni di fusione o di internalizzazione delle funzioni;
- d) aggregare società di servizi pubblici locali di rilevanza economica;
- e) contenere i costi di funzionamento, anche mediante la riorganizzazione degli organi amministrativi e di controllo e delle strutture aziendali, ovvero riducendo le relative remunerazioni.

Detti principi sono stati ripresi e fortemente ribaditi dal D.Lgs. n. 175/2016 "Testo unico in materia di società a partecipazione pubblica", che all'art. 24 prevede che gli enti locali aggiornino il "piano di razionalizzazione" delle società e partecipazioni societarie direttamente e indirettamente possedute.

Il comma 1 di tale articolo dispone che "...entro sei mesi dalla data di entrata in vigore del presente decreto, ciascuna amministrazione pubblica effettua con provvedimento motivato la ricognizione di tutte le partecipazioni possedute...", individuando quelle che devono essere alienate.

Il successivo comma 2 dispone che per "le amministrazioni di cui all'articolo 1, comma 611, della legge 23 dicembre 2014, n. 190, il provvedimento di cui al comma 1 costituisce aggiornamento del piano operativo di razionalizzazione adottato ai sensi del comma 612 dello stesso articolo...".

Piano operativo e rendicontazione

Il piano deve definire modalità, tempi di attuazione, l'esposizione in dettaglio dei risparmi da conseguire con allegata una specifica relazione tecnica. Il piano deve poi essere trasmesso alla competente sezione regionale di controllo della Corte dei conti e pubblicato nel sito internet dell'amministrazione. La pubblicazione è obbligatoria agli effetti del "decreto trasparenza" (d.lgs. 33/2013). Pertanto nel caso di omissione, è attivabile da chiunque l'istituto dell'accesso civico.

Quadro normativo di riferimento

I contenuti della disciplina sono di seguito riportati:

D. Lgs. 175/2016

Art. 24. Revisione straordinaria delle partecipazioni

1. Le partecipazioni detenute, direttamente o indirettamente, dalle amministrazioni pubbliche alla data di entrata in vigore del presente decreto in società non riconducibili ad alcuna delle categorie di cui all'articolo 4, commi 1, 2 e 3, ovvero che non soddisfano i requisiti di cui all'articolo 5, commi 1 e 2, o che ricadono in una delle ipotesi di cui all'articolo 20, comma 2, sono alienate o sono oggetto delle misure di cui all'articolo 20, commi 1 e 2. A tal fine, entro sei mesi dalla data di entrata in vigore del presente decreto, ciascuna amministrazione pubblica effettua con provvedimento motivato la ricognizione di tutte le partecipazioni possedute alla medesima data di entrata in vigore del presente decreto, individuando quelle che devono essere alienate. L'esito della ricognizione, anche in caso negativo, è comunicato con le modalità di cui all'articolo 17 del decreto-legge n. 90 del 2014, convertito, con modificazioni, dalla legge 11 agosto 2014, n. 114. Le informazioni sono rese disponibili alla sezione della Corte dei conti competente ai sensi dell'articolo 5, comma 4, e alla struttura di cui all'articolo 15.

2. Per le amministrazioni di cui all'articolo 1, comma 611, della legge 23 dicembre 2014, n. 190, il provvedimento di cui al comma 1 costituisce aggiornamento del piano operativo di razionalizzazione adottato ai sensi del comma 612 dello stesso articolo, fermi restando i termini ivi previsti.

3. Il provvedimento di ricognizione è inviato alla sezione della Corte dei conti competente ai sensi dell'articolo 5, comma 4, nonché alla struttura di cui all'articolo 15, perché verifichi il puntuale adempimento degli obblighi di cui al presente articolo.

4.

5. In caso di mancata adozione dell'atto ricognitivo ovvero di mancata alienazione entro i termini previsti dal comma 4, il socio pubblico non può esercitare i diritti sociali nei confronti della società e, salvo in ogni caso il potere di alienare la partecipazione, la medesima è liquidata in denaro in base ai criteri stabiliti all'articolo 2437-ter, secondo comma, e seguendo il procedimento di cui all'articolo 2437-quater del codice civile.

6.

7.

8. Per l'attuazione dei provvedimenti di cui al comma 1, si applica l'articolo 1, commi 613 e 614, della legge n. 190 del 2014.

Art. 4. Finalità perseguibili mediante l'acquisizione e la gestione di partecipazioni pubbliche

1. Le amministrazioni pubbliche non possono, direttamente o indirettamente, costituire società aventi per oggetto attività di produzione di beni e servizi non strettamente necessarie per il perseguimento delle proprie finalità istituzionali, né acquisire o mantenere partecipazioni, anche di minoranza, in tali società.

2. Nei limiti di cui al comma 1, le amministrazioni pubbliche possono, direttamente o indirettamente, costituire società e acquisire o mantenere partecipazioni in società esclusivamente per lo svolgimento delle attività sotto indicate:

- a) produzione di un servizio di interesse generale, ivi inclusa la realizzazione e la gestione delle reti e degli impianti funzionali ai servizi medesimi;
- b) progettazione e realizzazione di un'opera pubblica sulla base di un accordo di programma fra amministrazioni pubbliche, ai sensi dell'articolo 193 del decreto legislativo n. 50 del 2016;
- c) realizzazione e gestione di un'opera pubblica ovvero organizzazione e gestione di un servizio d'interesse generale attraverso un contratto di partenariato di cui all'articolo 180 del decreto legislativo n. 50 del 2016, con un imprenditore selezionato con le modalità di cui all'articolo 17, commi 1 e 2;
- d) autoproduzione di beni o servizi strumentali all'ente o agli enti pubblici partecipanti, nel rispetto delle condizioni stabilite dalle direttive europee in materia di contratti pubblici e della relativa disciplina nazionale di recepimento;
- e) servizi di committenza, ivi incluse le attività di committenza ausiliarie, apprestati a supporto di enti senza scopo di lucro e di amministrazioni aggiudicatrici di cui all'articolo 3, comma 1, lettera a), del decreto legislativo n. 50 del 2016.

Art. 20. Razionalizzazione periodica delle partecipazioni pubbliche

1. Fermo quanto previsto dall'articolo 24, comma 1, le amministrazioni pubbliche effettuano annualmente, con proprio provvedimento, un'analisi dell'assetto complessivo delle società in cui detengono partecipazioni, dirette o indirette, predisponendo, ove ricorrano i presupposti di cui al comma 2, un piano di riassetto per la loro razionalizzazione, fusione o soppressione, anche mediante messa in liquidazione o cessione. Fatto salvo quanto previsto dall'articolo 17, comma 4, del decreto-legge 24 giugno 2014, n. 90, convertito, con modificazioni, dalla legge 11 agosto 2014, n. 114, le amministrazioni che non detengono alcuna partecipazione lo comunicano alla sezione della Corte dei conti competente ai sensi dell'articolo 5, comma 4, e alla struttura di cui all'articolo 15.

2. I piani di razionalizzazione, corredati di un'apposita relazione tecnica, con specifica indicazione di modalità e tempi di attuazione, sono adottati ove, in sede di analisi di cui al comma 1, le amministrazioni pubbliche rilevino:

- a) partecipazioni societarie che non rientrino in alcuna delle categorie di cui all'articolo 4;
- b) società che risultino prive di dipendenti o abbiano un numero di amministratori superiore a quello dei dipendenti;
- c) partecipazioni in società che svolgono attività analoghe o simili a quelle svolte da altre società partecipate o da enti pubblici strumentali;
- d) partecipazioni in società che, nel triennio precedente, abbiano conseguito un fatturato medio non superiore a un milione di euro;
- e) partecipazioni in società diverse da quelle costituite per la gestione di un servizio d'interesse generale che abbiano prodotto un risultato negativo per quattro dei cinque esercizi precedenti;
- f) necessità di contenimento dei costi di funzionamento;
- g) necessità di aggregazione di società aventi ad oggetto le attività consentite all'articolo 4.

Art. 15. Monitoraggio, indirizzo e coordinamento sulle società a partecipazione pubblica

1. *Nell'ambito del Ministero dell'economia e delle finanze, nei limiti delle risorse disponibili a legislazione vigente, è individuata la struttura competente per il controllo e il monitoraggio sull'attuazione del presente decreto. Il Ministero dell'economia e delle finanze assicura la separazione, a livello organizzativo, tra la suddetta struttura e gli uffici responsabili dell'esercizio dei diritti sociali.*

2. *Fatte salve le norme di settore e le competenze dalle stesse previste, ai fini dell'applicazione delle disposizioni del presente decreto, la struttura di cui al comma 1 fornisce orientamenti e indicazioni in materia di applicazione del presente decreto e del decreto legislativo 11 novembre 2003, n. 333, e promuove le migliori pratiche presso le società a partecipazione pubblica, adotta nei confronti delle stesse società le direttive sulla separazione contabile e verifica il loro rispetto, ivi compresa la relativa trasparenza.*

3. *La struttura di cui al comma 1 tiene un elenco pubblico, accessibile anche in via telematica, di tutte le società a partecipazione pubblica esistenti, utilizzando le informazioni della banca dati di cui all'articolo 17, comma 4, del decreto-legge 24 giugno 2014, n. 90, convertito, con modificazioni, dalla legge 11 agosto 2014, n. 114.*

4. *Fermo restando quanto disposto dal citato articolo 17, comma 4, del decreto-legge n. 90 del 2014, le amministrazioni pubbliche e le società a partecipazione pubblica inviano alla struttura di cui al comma 1, con le modalità e nei termini da essa stabiliti, le segnalazioni periodiche e ogni altro dato o documento richiesto. Esse trasmettono anche i bilanci e gli altri documenti obbligatori, di cui all'articolo 6 del presente decreto, con le modalità e nei termini stabiliti dalla medesima struttura.*

5. *In relazione agli obblighi previsti dal presente decreto, i poteri ispettivi di cui all'articolo 6, comma 3, del decreto-legge 6 luglio 2012, n. 95, convertito, con modificazioni, dalla legge 7 agosto 2012, n. 135, sono esercitati nei confronti di tutte le società a partecipazione pubblica.*

L. 190/2014 art. 1

611. *Fermo restando quanto previsto dall'articolo 3, commi da 27 a 29, della legge 24 dicembre 2007, n. 244, e successive modificazioni, e dall'articolo 1, comma 569, della legge 27 dicembre 2013, n. 147, e successive modificazioni, al fine di assicurare il coordinamento della finanza pubblica, il contenimento della spesa, il buon andamento dell'azione amministrativa e la tutela della concorrenza e del mercato, le regioni, le province autonome di Trento e di Bolzano, gli enti locali, le camere di commercio, industria, artigianato e agricoltura, le università e gli istituti di istruzione universitaria pubblici e le autorità portuali, a decorrere dal 1° gennaio 2015, avviano un processo di razionalizzazione delle società e delle partecipazioni societarie direttamente o indirettamente possedute, in modo da conseguire la riduzione delle stesse entro il 31 dicembre 2015, anche tenendo conto dei seguenti criteri:*

a) *eliminazione delle società e delle partecipazioni societarie non indispensabili al perseguimento delle proprie finalità istituzionali, anche mediante messa in liquidazione o cessione;*

b) *soppressione delle società che risultino composte da soli amministratori o da un numero di amministratori superiore a quello dei dipendenti;*

c) *eliminazione delle partecipazioni detenute in società che svolgono attività analoghe o simili a quelle svolte da altre società partecipate o da enti pubblici strumentali, anche mediante operazioni di fusione o di internalizzazione delle funzioni;*

d) *aggregazione di società di servizi pubblici locali di rilevanza economica;*

e) contenimento dei costi di funzionamento, anche mediante riorganizzazione degli organi amministrativi e di controllo e delle strutture aziendali, nonché attraverso la riduzione delle relative remunerazioni.

612. I presidenti delle regioni e delle province autonome di Trento e di Bolzano, i presidenti delle province, i sindaci e gli altri organi di vertice delle amministrazioni di cui al comma 611, in relazione ai rispettivi ambiti di competenza, definiscono e approvano, entro il 31 marzo 2015, un piano operativo di razionalizzazione delle società e delle partecipazioni societarie direttamente o indirettamente possedute, le modalità e i tempi di attuazione, nonché l'esposizione in dettaglio dei risparmi da conseguire. Tale piano, corredato di un'apposita relazione tecnica, è trasmesso alla competente sezione regionale di controllo della Corte dei conti e pubblicato nel sito internet istituzionale dell'amministrazione interessata. Entro il 31 marzo 2016, gli organi di cui al primo periodo predispongono una relazione sui risultati conseguiti, che è trasmessa alla competente sezione regionale di controllo della Corte dei conti e pubblicata nel sito internet istituzionale dell'amministrazione interessata. La pubblicazione del piano e della relazione costituisce obbligo di pubblicità ai sensi del decreto legislativo 14 marzo 2013, n. 33.

613.

614. Nell'attuazione dei piani operativi di cui al comma 612 si applicano le previsioni di cui all'articolo 1, commi da 563 a 568-ter, della legge 27 dicembre 2013, n. 147, e successive modificazioni, in materia di personale in servizio e di regime fiscale delle operazioni di scioglimento e alienazione. Le disposizioni del comma 568-bis dell'articolo 1 della legge n. 147 del 2013 si applicano anche agli atti finalizzati all'attuazione dei predetti piani operativi deliberati entro il 31 dicembre 2015.

Finalità istituzionali

Il D.Lgs. 175/2016 e la legge 190/2014 mantengono espressamente i vincoli posti dai commi 27-29 dell'art. 3 della legge 244/2007, che recano il divieto generale di "costituire società aventi per oggetto attività di produzione di beni e di servizi non strettamente necessarie per il perseguimento delle proprie finalità istituzionali, né assumere o mantenere direttamente partecipazioni, anche di minoranza, in tali società".

L'acquisizione di nuove partecipazioni e il mantenimento di quelle in essere devono sempre essere autorizzate dall'organo consiliare con deliberazione motivata da trasmettere alla Sezione regionale di controllo della Corte dei Conti.

Entro il 30 settembre 2017, ciascuna Amministrazione pubblica dovrà, con provvedimento motivato, effettuare una ricognizione di tutte le partecipazioni detenute, direttamente o indirettamente, al 23 settembre 2016, individuando quelle che, ai sensi di quanto previsto nel T.U., saranno alienate o oggetto di interventi di razionalizzazione. L'esito di tale ricognizione dovrà essere comunicato al Ministero dell'Economia e delle Finanze attraverso l'applicativo Partecipazioni del Dipartimento del Tesoro, utilizzato annualmente per la rilevazione delle partecipazioni pubbliche e dei loro rappresentanti negli organi di governo, come previsto dall'articolo 17, comma 4, del decreto-legge 24 giugno 2014, n. 90.

La comunicazione dovrà essere resa al MEF anche in assenza di partecipazioni.

Una sezione dedicata per la raccolta dei dati contenuti nel provvedimento di revisione straordinaria sarà implementata nell'applicativo Partecipazioni. A tal fine, la Corte dei Conti – Sezione Autonomie – ha definito le linee di indirizzo per la revisione straordinaria delle Partecipazioni in cui occorre, tra l'altro, indicare:

- le informazioni di anagrafica della società partecipata, con l'indicazione della quota di partecipazione (diretta e/o indiretta) detenuta alla data di entrata in vigore della norma (23 settembre 2016);

- l'esito della revisione straordinaria, ossia l'indicazione se la partecipata sarà o meno oggetto di una misura di razionalizzazione, corredato con le informazioni sull'attività svolta per l'Amministrazione e sui parametri di dimensione e di performance previsti dall'art. 20, comma 2 del TU.

Attuazione

E' di tutta evidenza che l'organo deputato ad approvare tali documenti per gli enti locali è il consiglio comunale, come disposto lettera e) del secondo comma dell'articolo 42 del TUEL che conferisce al consiglio competenza esclusiva in materia di "partecipazione dell'ente locale a società di capitali". Per osservare "alla lettera" il comma 612, che sembra voler coinvolgere anche la figura del sindaco nel processo decisionale, la deliberazione consiliare di approvazione del piano operativo e della relazione vengono assunte "su proposta" proprio del sindaco.

Piani di razionalizzazione adottati dall'Ente nell'anno 2015

Deliberazione del Consiglio Comunale numero **54** in data **26/11/2015**, immediatamente eseguibile, avente per oggetto "Piano di Razionalizzazione Società Partecipate. Disposizioni e indirizzi".

Con il suddetto atto veniva deliberato di:

- 1) Di confermare la partecipazione per le quote conferite nelle società infrascritte:
 - A) GAIA Spa – per il 4,49 % - smaltimento e trattamento di rifiuti;
 - B) Società Consortile Agenzia di Formazione Professionale delle Colline Artigiane srl. Per il 5% - formazione e istruzione.
- 2) Di NON confermare, invece la partecipazione di questo ente nelle seguenti società:
 - PI.ESSE.PI. per quota del 40,54% - promozione economica del territorio - già in liquidazione, e con attività in corso di definizione e di chiusura;
 - Società Consortile Langhe, Roero e Monferrato a r.l. – per il 3,37% - promozione e strategie di valorizzazione territorialein quanto entrambe non ritenute indispensabili per il perseguimento delle attività indispensabili di questa Amministrazione Comunale.

Successivamente a tale atto, con deliberazione del Consiglio Comunale numero **61** in data **22/12/2015**, esecutiva, questa Amministrazione ha aderito al "G.A.L. TERRE ASTIGIANE NELLE COLLINE PATRIMONIO DELL'UMANITÀ SOC COOP A R.L. "

Le partecipazioni dell'ente

Il Comune di Canelli non detiene la totalità del capitale sociale di alcuna società, limitandosi alla titolarità di quote di partecipazione, come di seguito elencate:

Società	Attività svolta	Quota %
GESTIONE AMBIENTALE INTEGRATA DELL'ASTIGIANO S.p.A., siglabile G.A.I.A. SpA	Gestione degli impianti già svolte dal consorzio ex C.S.R.A. e, in generale, assume la gestione degli impianti che è conferita dall'autorità competente. Negli impianti s'intendono ricompresi quelli di trattamento, valorizzazione, stabilizzazione, compostaggio, incenerimento, termovalorizzazione e di ogni altro impianto di recupero e smaltimento dei rifiuti, ivi comprese le discariche, nonché l'esercizio di ogni ulteriore operazione di recupero e smaltimento dei rifiuti. La società può eseguire ogni altra attività attinente o connessa ai servizi ed alle operazioni di cui al comma precedente, ivi compresi studi, ricerche, nonché la progettazione e la realizzazione di impianti specifici. Tra le predette attività rientrano quelle di consulenza, comunicazione, sensibilizzazione ed informazione, commercializzazione dei materiali recuperati e/o dei prodotti, nonché la riscossione della tariffa ai sensi dell'art. 49, d.lgs. 5 febbraio 1997, n.22 e s.m.i. e le attività di progettazione e realizzazione d'interventi di bonifica e ripristino ambientale di siti inquinati, ai sensi dell'art. 17 del predetto d.lgs. 22/1997 e s.m.i. La società provvede al perfezionamento di tutti gli atti e le procedure necessarie per l'ottenimento, da parte degli enti competenti, di autorizzazioni, concessioni e licenze, relativi alle opere da compiere ed alle attività da espletare, anche in nome e per conto degli enti soci.	4,49
AGENZIA DI FORMAZIONE DELLE COLLINE ASTIGIANE S.C.R.L.	Altra Istruzione secondaria di secondo grado di formazione tecnica, professionale e artistica - Ristorazione con somministrazione - Gelaterie e pasticcerie - Catering continuativo su base contrattuale	7,00
LANGHE MONFERRATO E ROERO S.C.A.R.L. AGENZIA DI SVILUPPO DEL TERRITORIO	Agenzia di sviluppo del territorio. Le attività riguardano la valorizzazione e la promozione delle risorse locali attraverso la progettazione di iniziative di ricerca, sviluppo e innovazione. La progettazione di iniziative complesse sul territorio comprende: la mappatura e l'analisi dei fabbisogni a livello locale, la ricerca e l'analisi dei sistemi territoriali, il coinvolgimento dei portatori di interessi, l'individuazione e la condivisione di soluzioni e progettualità, la mobilitazione delle risorse a livello locale, l'attuazione delle azioni di sviluppo e il monitoraggio delle stesse.	3,37
G.A.L. TERRE ASTIGIANE NELLE COLLINE PATRIMONIO DELL'UMANITÀ SOC COOP A R.L.	Intende far partecipare tutti i Soci ai benefici della mutualità applicandone i metodi e ispirandosi, nella sua attività ai principi della libera e spontanea cooperazione alla cui diffusione ed affermazione è impegnata. In particolare, la Cooperativa ha lo scopo di promuovere e contribuire allo sviluppo sociale, culturale ed economico dei territori sud astigiani, in particolare delle zone e delle aree compresi tra le Langhe ed il Monferrato astigiani e dei territori dei comuni limitrofi. La Cooperativa intende partecipare alla rete Leader a livello europeo allo scopo di raccogliere e divulgare informazioni sulle azioni comunitarie a favore dello sviluppo rurale ed attivarne l'attuazione	9,86
PI.ESSE.PI. SOC. CONS. A R. L. IN LIQUIDAZIONE	Attività di altre organizzazioni associative nca	40,54

Il Piano operativo di razionalizzazione

Il dettaglio della situazione delle varie società partecipate è puntualmente esposto nelle schede alla presente relazione.

Azioni di contenimento dei costi di funzionamento

Nell'ottica del contenimento dei costi di funzionamento e nello spirito del D.Lgs. 175/2016 nonché della legge n. 190/2014, già nell'anno 2015 si è provveduto a valutare una serie di interventi miranti a razionalizzare, appunto, la gestione e a conseguire risparmi in quegli ambiti di intervento dove ciò risulta possibile.

In particolare:

NON confermare la partecipazione di questo ente nelle seguenti società:

- PI.ESSE.PI. per quota del 40,54% - promozione economica del territorio - già in liquidazione, e con attività in corso di definizione e di chiusura;
- Società Consortile Langhe, Roero e Monferrato a r.l. – per il 3,37% - promozione e strategie di valorizzazione territoriale

in quanto entrambe non ritenute indispensabili per il perseguimento delle attività indispensabili di questa Amministrazione Comunale.

Conclusioni

Sulla base di quanto esposto, si evidenzia quanto segue:

Il Comune di Canelli non detiene la totalità del capitale sociale di alcuna società, limitandosi alla titolarità di quote di partecipazione in alcune società.

Per le ragioni precedentemente espresse si prevede la conservazione della partecipazione nelle società:

Società	Attività svolta	Quota %
GESTIONE AMBIENTALE INTEGRATA DELL'ASTIGIANO S.p.A., siglabile G.A.I.A. SpA	Gestione degli impianti già svolte dal consorzio ex C.S.R.A. e, in generale, assume la gestione degli impianti che è conferita dall'autorità competente. Negli impianti s'intendono ricompresi quelli di trattamento, valorizzazione, stabilizzazione, compostaggio, incenerimento, termovalorizzazione e di ogni altro impianto di recupero e smaltimento dei rifiuti, ivi comprese le discariche, nonché l'esercizio di ogni ulteriore operazione di recupero e smaltimento dei rifiuti. La società può eseguire ogni altra attività attinente o connessa ai servizi ed alle operazioni di cui al comma precedente, ivi compresi studi, ricerche, nonché la progettazione e la realizzazione di impianti specifici. Tra le predette attività rientrano quelle di consulenza, comunicazione, sensibilizzazione ed informazione, commercializzazione dei materiali recuperati e/o dei prodotti, nonché la riscossione della tariffa ai sensi dell'art. 49, d.lgs. 5 febbraio 1997, n.22 e s.m.i. e le attività di progettazione e realizzazione d'interventi di bonifica e ripristino ambientale di siti inquinati, ai sensi dell'art. 17 del predetto d.lgs. 22/1997 e s.m.i. La società provvede al perfezionamento di tutti gli atti e le procedure necessarie per l'ottenimento, da parte degli enti competenti, di autorizzazioni, concessioni e licenze, relativi alle opere da compiere ed alle attività da espletare, anche in nome e per conto degli enti soci.	4,49
AGENZIA DI FORMAZIONE DELLE COLLINE ASTIGIANE S.C.R.L.	Altra Istruzione secondaria di secondo grado di formazione tecnica, professionale e artistica - Ristorazione con somministrazione - Gelaterie e pasticcerie - Catering continuativo su base contrattuale	7,00
G.A.L. TERRE ASTIGIANE NELLE COLLINE PATRIMONIO DELL'UMANITÀ SOC COOP A R.L.	Intende far partecipare tutti i Soci ai benefici della mutualità applicandone i metodi e ispirandosi, nella sua attività ai principi della libera e spontanea cooperazione alla cui diffusione ed affermazione è impegnata. In particolare, la Cooperativa ha lo scopo di promuovere e contribuire allo sviluppo sociale, culturale ed economico dei territori sud astigiani, in particolare delle zone e delle aree compresi tra le Langhe ed il Monferrato astigiani e dei territori dei comuni limitrofi. La Cooperativa intende partecipare alla rete Leader a livello europeo allo scopo di raccogliere e divulgare informazioni sulle azioni comunitarie a favore dello sviluppo rurale ed attivarne l'attuazione	9,86

la liquidazione di:

Società	Attività svolta	Quota %
PI.ESSE.PI. SOC. CONS. A R. L. IN LIQUIDAZIONE	Attività di altre organizzazioni associative nca	40,54

l'alienazione di

Società	Attività svolta	Quota %
LANGHE MONFERRATO E ROERO S.C.A.R.L. AGENZIA DI SVILUPPO DEL TERRITORIO	Agenzia di sviluppo del territorio. Le attività riguardano la valorizzazione e la promozione delle risorse locali attraverso la progettazione di iniziative di ricerca, sviluppo e innovazione. La progettazione di iniziative complesse sul territorio comprende: la mappatura e l'analisi dei fabbisogni a livello locale, la ricerca e l'analisi dei sistemi territoriali, il coinvolgimento dei portatori di interessi, l'individuazione e la condivisione di soluzioni e progettualità, la mobilitazione delle risorse a livello locale, l'attuazione delle azioni di sviluppo e il monitoraggio delle stesse.	3,37

Si reputa che le Società di cui questo Ente partecipa in quota minoritaria e che si intendono conservare svolgano i servizi pubblici loro attribuiti ricercando e perseguendo il miglioramento dei servizi pubblici affidati contemplando ogni possibile riduzione dei costi con l'obiettivo prioritario condiviso della razionalizzazione del sistema di governance dei servizi pubblici locali contemperando le proprie finalità e le strategie attuative con investimenti e azioni necessarie a garantire la produttività delle società stesse ed il patrimonio delle medesime.

Si ritiene pertanto che il Comune di Canelli abbia rispettato le disposizioni previste dall'art. 24 del D.Lgs. 175/2016 e dall'art. 1 commi 611-614 della L. 190/2014, impegnandosi sempre e comunque a monitorare i costi di funzionamento e ridurre quelli che costituiscono oneri superflui e perciò da eliminare.

IL SINDACO
Marco Gabusi

**LINEE DI INDIRIZZO PER LE RICOGNIZIONI E I PIANI DI
RAZIONALIZZAZIONE DEGLI ORGANISMI PARTECIPATI
DAGLI ENTI TERITORIALI
(ART. 24 D.LGS. N. 175/2016)**

INDICE

- 01. SCHEDA ANAGRAFICA**
- 02. RICOGNIZIONE DELLE SOCIETÀ PARTECIPATE**
 - 02.01. Ricognizione delle società a partecipazione diretta
 - 02.02. Ricognizione delle società a partecipazione indiretta
 - 02.03. Grafico delle relazioni tra partecipazioni
- 03. REQUISITI TESTO UNICO DELLE SOCIETÀ A PARTECIPAZIONE PUBBLICA (T.U.S.P.)**
 - 03.01. Finalità perseguite e attività ammesse (articoli 4 e 26)
 - 03.02. Condizioni art. 20 co. 2
- 04. MANTENIMENTO SENZA INTERVENTI DI RAZIONALIZZAZIONE**
- 05. AZIONI DI RAZIONALIZZAZIONE**
 - 05.01. Contenimento costi
 - 05.02. Cessione/Alienazione quote
 - 05.03. Liquidazione
 - 05.04. Fusione/Incorporazione
 - 05.05. Riepilogo
- 06. ELENCO MOTIVAZIONI**

**LINEE GUIDA PER LE RICOGNIZIONI E I PIANI DI RAZIONALIZZAZIONE
DEGLI ORGANISMI PARTECIPATI DAGLI ENTI TERITORIALI
(ART. 24 D.LGS. N. 175/2016)**

01. SCHEDA ANAGRAFICA

Tipologia Ente: Comune

Denominazione Ente: PIEMONTE

Codice fiscale dell'Ente: 00084540053

L'ente ha già adottato il piano operativo di razionalizzazione ai sensi dell'art. 1 co. 612, l. n. 190/2014 SI

Dati del referente/responsabile per la compilazione del piano

REFERENTE/RESPONSABILE

Nome:

PIERANGELO

Cognome:

MONTANARO

Recapiti:

Indirizzo:

Via Roma, 37 - 14053 CANELLI (AT)

Telefono:

0141820203

Fax:

0141820248

Posta elettronica:

ragioneria@comune.canelli.at.it

02. RICOGNIZIONE DELLE SOCIETÀ PARTECIPATE

Se l'ente partecipa al capitale di una società sia direttamente sia indirettamente, compilare sia la scheda 02.01. sia la scheda 02.02.

02.01. Ricognizione delle società a partecipazione diretta

Progressivo	Codice fiscale società	Denominazione società	Anno di costituzione	% Quota di partecipazione	Attività svolta	Partecipazione di controllo	Società in house	Quotata (ai sensi del d.lgs. n. 175/2016)	Holding pura
A	B	C	D	E	F	G	H	I	J
Dir_1	01356080059	GESTIONE AMBIENTALE INTEGRATA DELL'ASTIGIANO S.p.A., siglabile G.A.I.A. SpA	2004	4,49	Gestione degli impianti già svolte dal consorzio ex C.S.R.A. e, in generale, assume la gestione degli impianti che è conferita dall'autorità competente. Negli impianti s'intendono ricompresi quelli di trattamento, valorizzazione, stabilizzazione, compostaggio, incenerimento, termovalorizzazione e di ogni altro impianto di recupero e smaltimento dei rifiuti, ivi comprese le discariche, nonché l'esercizio di ogni ulteriore operazione di recupero e smaltimento dei rifiuti. La società può eseguire ogni altra attività attinente o connessa ai servizi ed alle operazioni di cui al comma precedente, ivi compresi studi, ricerche, nonché la progettazione e la realizzazione di impianti specifici. Tra le predette attività rientrano quelle di consulenza, comunicazione, sensibilizzazione ed informazione, commercializzazione dei materiali recuperati e/o dei prodotti, nonché la riscossione della tariffa ai sensi dell'art. 49, d.lgs. 5 febbraio 1997, n.22 e s.m.i. e le attività di progettazione e realizzazione d'interventi di bonifica e ripristino ambientale di siti inquinati, ai sensi dell'art. 17 del predetto d.lgs. 22/1997 e s.m.i. La società provvede al perfezionamento di tutti gli atti e le procedure necessarie per l'ottenimento, da parte degli enti competenti, di autorizzazioni, concessioni e licenze, relativi alle opere da compiere ed alle attività da espletare, anche in nome e per conto degli enti soci.	NO	NO	NO	NO
Dir_2	01215610054	AGENZIA DI FORMAZIONE DELLE COLLINE ASTIGIANE S.C.R.L.	1998	7,00	Altra Istruzione secondaria di secondo grado di formazione tecnica, professionale e artistica - Ristorazione con somministrazione - Gelaterie e pasticcerie - Catering continuativo su base contrattuale	NO	NO	NO	NO
Dir_3	02437020049	LANGHE MONFERRATO E ROERO S.C.A.R.L. AGENZIA DI SVILUPPO DEL TERRITORIO	1995	3,37	Agenzia di sviluppo del territorio. Le attività riguardano la valorizzazione e la promozione delle risorse locali attraverso la progettazione di iniziative di ricerca, sviluppo e innovazione. La progettazione di iniziative complesse sul territorio comprende: la mappatura e l'analisi dei fabbisogni a livello locale, la ricerca e l'analisi dei sistemi territoriali, il coinvolgimento dei portatori di interessi, l'individuazione e la condivisione di soluzioni e progettualità, la mobilitazione delle risorse a livello locale, l'attuazione delle azioni di sviluppo e il monitoraggio delle stesse.	NO	NO	NO	NO
Dir_4	01613650058	G.A.L. TERRE ASTIGIANE NELLE COLLINE PATRIMONIO DELL'UMANITÀ SOC COOP A R.L.	2016	9,86	Intende far partecipare tutti i Soci ai benefici della mutualità applicandone i metodi e ispirandosi, nella sua attività ai principi della libera e spontanea cooperazione alla cui diffusione ed affermazione è impegnata. In particolare, la Cooperativa ha lo scopo di promuovere e contribuire allo sviluppo sociale, culturale ed economico dei territori sud astigiani, in particolare delle zone e delle aree compresi tra le Langhe ed il Monferrato astigiani e dei territori dei comuni limitrofi. La Cooperativa intende partecipare alla rete Leader a livello europeo allo scopo di raccogliere e divulgare informazioni sulle azioni comunitarie a favore dello sviluppo rurale ed attivarne l'attuazione	NO	NO	NO	NO
Dir_5	01390800058	PI ESSE PI. SOC. CONS. A R. L. IN LIQUIDAZIONE	2006	40,54	Attività di altre organizzazioni associative nca	NO	NO	NO	NO

Le società a partecipazione diretta (quotate e non quotate) sono sempre oggetto di ricognizione, anche se non controllate dall'ente.

Colonna B: Inserire codice di 11 cifre per le società aventi sede in Italia; codice di 11 cifre seguito da "E" per le società aventi sede all'estero.

Colonna C: Inserire la ragione sociale comprensiva della forma giuridica.

Colonna E: Inserire valori comprensivi di decimali.

Colonna F: Inserire una descrizione sintetica della/e attività effettivamente svolta/e.

Colonna G: Indicare se la partecipazione detenuta dall'amministrazione è di controllo ai sensi dell'art. 2359 c.c.

Colonna H: Indicare "SI" se l'Amministrazione esercita il controllo analogo o più Amministrazioni esercitano il controllo analogo congiunto.

Colonna I: Indicare "SI" se la società emette azioni quotare in mercati regolamentati; se ha emesso, al 31/12/2015, strumenti finanziari quotati in mercati regolamentati; se sia partecipata da società quotare o che hanno emesso strumenti finanziari quotati.

Colonna J: Indicare "SI" se la società ha come oggetto sociale esclusivo la gestione delle partecipazioni societarie per conto dell'Amministrazione.

02. RICOGNIZIONE DELLE SOCIETÀ PARTECIPATE

02.02. Ricognizione delle società a partecipazione indiretta

Progressivo	Codice fiscale società	Denominazione società	Anno di costituzione	Denominazione società/organismo tramite	% Quota di partecipazione società/organismo tramite	% Quota di partecipazione indiretta Amministrazione	Attività svolta	Partecipazione di controllo	Società in house
A	B	C	D	E	F	G	H	I	J
				<u>NEGATIVO</u>					

Le società a partecipazione indiretta (quotate e non quotate) sono oggetto di ricognizione solo se detenute dall'ente per il tramite di una società/organismo sottoposto a controllo da parte dello stesso.

Colonna B: Inserire codice di 11 cifre per le società aventi sede in Italia; codice di 11 cifre seguito da "E" per le società aventi sede all'estero.

Colonna C: Inserire la ragione sociale comprensiva della forma giuridica.

Colonna E: Inserire la denominazione delle società/organismi (1 o +) attraverso le quali l'ente partecipa alle medesime. Per le indirette di livello successivo, inserire la denominazione delle società/organismi partecipanti (1 o +) del livello immediatamente precedente.

Colonna F: indicare separatamente ciascuna quota di partecipazione (comprensiva di decimali) qualora la partecipazione sia detenuta attraverso 2 o + società/organismi tramite.

Colonna G: indicare una unica quota di partecipazione (comprensiva di decimali) determinata in proporzione alla quote di partecipazione dei livelli precedenti.

Colonna H: Inserire una descrizione sintetica della/e attività effettivamente svolta/e.

Colonna I: Indicare se la partecipazione detenuta dall'amministrazione è di controllo ai sensi dell'art. 2359 c.c.

Colonna J: Indicare "SI" se l'Amministrazione esercita il controllo analogo o più Amministrazioni esercitano il controllo analogo congiunto.

Colonna K: Indicare "SI" se la società emette azioni quotate in mercati regolamentati; se ha emesso, al 31/12/2015, strumenti finanziari quotati in mercati regolamentati; se sia partecipata da società quotate o che hanno emesso strumenti finanziari quotati.

Colonna L: Indicare "SI" se la società ha come oggetto sociale esclusivo la gestione delle partecipazioni societarie per conto dell'Amministrazione.

02. RICOGNIZIONE DELLE SOCIETÀ PARTECIPATE

02.03. Grafico delle relazioni tra partecipazioni

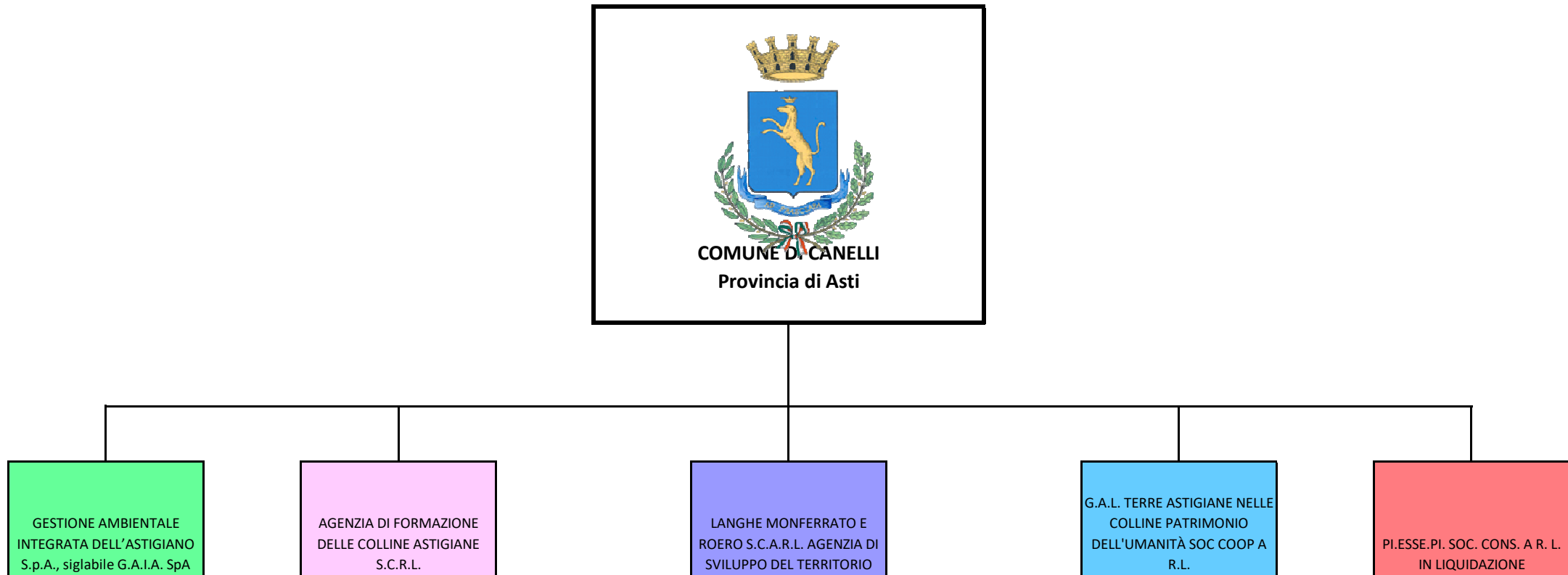

03. REQUISITI TESTO UNICO DELLE SOCIETÀ A PARTECIPAZIONE PUBBLICA

03.01. Finalità perseguite e attività ammesse (articoli 4 e 26)

Compilare una scheda per ciascuna società

Progressivo società partecipata:	Dir_1	(a)
Denominazione società partecipata:	GESTIONE AMBIENTALE INTEGRATA DELL'ASTIGIANO S.p.A., siglabile G.A.I.A. SpA	(b)
Tipo partecipazione:	Diretta	(c)
Attività svolta:	Gestione degli impianti già svolte dal consorzio ex C.S.R.A. e, in generale, assunte la gestione degli impianti che è conferita dall'autorità competente. Negli impianti s'intendono ricompresi quelli di trattamento, valorizzazione, stabilizzazione, compostaggio, incenerimento, termovalorizzazione e di ogni altro impianto di recupero e smaltimento dei rifiuti, ivi comprese le discariche, nonché l'esercizio di ogni ulteriore operazione di recupero e smaltimento dei rifiuti. La società può eseguire ogni altra attività attinente o connessa ai servizi ed alle operazioni di cui al comma precedente, ivi compresi studi, ricerche, nonché la progettazione e la realizzazione di impianti specifici. Tra le predette attività rientrano quelle di consulenza, comunicazione, sensibilizzazione ed informazione, commercializzazione dei materiali recuperati e/o dei prodotti, nonché la riscossione della tariffa ai sensi dell'art. 49, d.lgs. 5 febbraio 1997, n.22 e s.m.i. e le attività di progettazione e realizzazione d'interventi di bonifica e ripristino ambientale di siti inquinati, ai sensi dell'art. 17 del predetto d.lgs. 22/1997 e s.m.i. La società provvede al perfezionamento di tutti gli atti e le procedure necessarie per l'ottenimento, da	(d)

indicare se la società:

- Rientra nell'Allegato "A" del d.lgs. n. 175/2016 (art. 26, co. 2)
 - Ha come oggetto esclusivo la gestione di fondi europei per conto dello Stato o delle Regioni, ovvero la realizzazione di progetti di ricerca finanziati dalle istituzioni dell'Unione Europea (art. 26, co. 2)
 - È stata esclusa, con deliberazione adottata ai sensi dell'art. 4 co. 9, secondo periodo, dall'applicazione totale o parziale delle disposizioni del medesimo articolo (**solo per le società partecipate dalle Regioni/Prov. Aut.**)
 - È destinataria dei provvedimenti di cui al d.lgs. n. 159/2011 (art. 26, co. 12-bis)
 - È autorizzata alla gestione delle case da gioco, ai sensi della legislazione vigente (art. 26, co. 12-sexies)
- Qualora non sia stata selezionata alcuna delle opzioni indicate ai punti precedenti, indicare se la società:**
- È costituita in attuazione dell'art. 34 del regolamento CE n. 13/2013 - Gruppi d'Azione Locale (art. 4, co. 6)
 - Ha per oggetto sociale prevalente la gestione di spazi fieristici e l'organizzazione di eventi fieristici (art. 4, co. 7)
 - Ha per oggetto sociale prevalente la realizzazione e la gestione di impianti di trasporto a fune per la mobilità turistico-sportiva in aree montane (art. 4, co. 7)
 - Ha per oggetto sociale prevalente la produzione di energia da fonti rinnovabili (art. 4, co. 7)
 - Ha caratteristiche di spin off o di start up universitario, o analoghe a quelle degli enti di ricerca, ovvero gestisce aziende agricole con funzioni didattiche (art. 4, co. 8)
 - Produce un servizio di interesse generale a rete (di cui all'art. 3-bis del d.l. 138/2011) fuori dall'ambito territoriale di riferimento, con affidamento dei servizi, in corso e nuovi, tramite procedure ad evidenza pubblica (art. 4, co. 9-bis)
 - Produce beni e servizi strettamente necessari per il perseguimento delle finalità istituzionali dell'ente (art. 4, co. 1)
 - Produce un servizio di interesse generale (art. 4, co. 2, lett. a)
 - Progetta e realizza un'opera pubblica sulla base di un accordo di programma fra amministrazioni pubbliche (art. 4, co. 2, lett. b)
 - Realizza e gestisce un'opera pubblica ovvero organizza e gestisce un servizio di interesse generale attraverso un contratto di partenariato pubblico/privato (art. 4, co. 2, lett. c)
 - Produce beni o servizi strumentali all'ente o agli enti pubblici partecipanti o alla svolgimento delle loro funzioni (art. 4, co. 2, lett. d)
 - Svolge servizi di committenza (art. 4, co. 2, lett. e)
 - Valorizza il patrimonio immobiliare dell'amministrazione partecipante (art. 4, co. 3)

Indicare le motivazioni della riconducibilità o meno ai vincoli di scopo di cui al co. 1 o ad una delle attività di cui ai commi 2 e 3, anche con riferimento alle società che svolgono le attività di cui ai commi 6, 7, 8:

Trattasi di società che gestisce servizi pubblici locali a rete di rilevanza economica (rispettivamente servizio rifiuti), e che quindi occorre considerare l'art.3 bis del d.l.138/2011, come modificato e integrato, da ultimo dalla Legge 190/2014, il quale stabilisce che le funzioni di organizzazione dei servizi pubblici locali a rete di rilevanza economica, di scelta della forma di gestione, di determinazione delle tariffe all'utenza, di affidamento della gestione e relativo controllo, sono esercitate unicamente dagli enti di governo degli ambiti o bacini territoriali ottimali e omogenei istituiti o designati dalle Regioni. La predetta disposizione stabilisce pertanto, l'adesione obbligatoria dei Comuni agli enti di governo degli ambiti territoriali locali, soltanto attraverso di essi possono essere stabilite le misure di razionalizzazione inerenti i costi di funzionamento delle società pubbliche affidatarie in "house" dei servizi in argomento

(a): Inserire uno dei progressivi già indicati nelle schede di ricognizione (02.01; 02.02).

(b): Inserire la ragione sociale come indicata nelle schede di ricognizione (02.01; 02.02).

(c): Indicare il tipo di partecipazione distinguendo i casi in cui la società sia partecipata direttamente, indirettamente (tramite altra società/organismo), ovvero in parte direttamente e in parte indirettamente.

(d): Inserire l'attività come indicata nelle schede di ricognizione (02.01; 02.02).

03. REQUISITI TESTO UNICO DELLE SOCIETÀ A PARTECIPAZIONE PUBBLICA

03.01. Finalità perseguite e attività ammesse (articoli 4 e 26)

Compilare una scheda per ciascuna società

Progressivo società partecipata:	Dir 2	(a)
Denominazione società partecipata:	AGENZIA DI FORMAZIONE DELLE COLLINE ASTIGIANE S.C.R.L.	(b)
Tipo partecipazione:	Diretta	(c)
Attività svolta:	Altra Istruzione secondaria di secondo grado di formazione tecnica, professionale e artistica - Ristorazione con somministrazione - Gelaterie e pasticcerie - Catering continuativo su base contrattuale	(d)

Indicare se la società:

- Rientra nell'Allegato "A" del d.lgs. n. 175/2016 (art. 26, co. 2)
- Ha come oggetto esclusivo la gestione di fondi europei per conto dello Stato o delle Regioni, ovvero la realizzazione
- È stata esclusa, con deliberazione adottata ai sensi dell'art. 4 co. 9, secondo periodo, dall'applicazione totale o
- È destinataria dei provvedimenti di cui al d.lgs. n. 159/2011 (art. 26, co. 12-bis)
- È autorizzata alla gestione delle case da gioco, ai sensi della legislazione vigente (art. 26, co. 12-sexies)

Qualora non sia stata selezionata alcuna delle opzioni indicate ai punti precedenti, indicare se la società:

- È costituita in attuazione dell'art. 34 del regolamento CE n. 13/2013 - Gruppi d'Azione Locale (art. 4, co. 6)
- Ha per oggetto sociale prevalente la gestione di spazi fieristici e l'organizzazione di eventi fieristici (art. 4, co. 7)
- Ha per oggetto sociale prevalente la realizzazione e la gestione di impianti di trasporto a fune per la mobilità turistico-
- Ha per oggetto sociale prevalente la produzione di energia da fonti rinnovabili (art. 4, co. 7)
- Ha caratteristiche di spin off o di start up universitario, o analoghe a quelle degli enti di ricerca, ovvero gestisce
- Produce un servizio di interesse generale a rete (di cui all'art. 3-bis del d.l. 138/2011) fuori dall'ambito territoriale di
- Produce beni e servizi strettamente necessari per il perseguimento delle finalità istituzionali dell'ente (art. 4, co. 1)
- Produce un servizio di interesse generale (art. 4, co. 2, lett. a)
- Progetta e realizza un'opera pubblica sulla base di un accordo di programma fra amministrazioni pubbliche (art. 4,
- Realizza e gestisce un'opera pubblica ovvero organizza e gestisce un servizio di interesse generale attraverso un
- Produce beni o servizi strumentali all'ente o agli enti pubblici partecipanti o alla svolgimento delle loro funzioni(art. 4,
- Svolge servizi di committenza (art. 4, co. 2, lett. e)
- Valorizza il patrimonio immobiliare dell'amministrazione partecipante (art. 4, co. 3)

Indicare le motivazioni della riconducibilità o meno ai vincoli di scopo di cui al co. 1 o ad una delle attività di cui ai

Trattasi di società che non ha evidenziato perdite nell'ultimo triennio, comporta la sola spesa annuale di quota associativa, la società non svolge attività analoghe o similari a quelle svolte da altre società partecipate con finalità istituzionali, detta società ha storicamente il merito di aver promosso la formazione professionale nel territorio artigiano contribuendo allo sviluppo e alla crescita economica, in particolare si rileva che la società sviluppa in modo efficace la parte relativa alla formazione nel settore enogastronomico, che rappresenta in misura sempre maggiore uno dei settori di sviluppo dell'economia locale, e pertanto si ritiene che la stessa svolga un ruolo indispensabile per il perseguimento delle finalità istituzionali nel settore dell'istruzione, della promozione economica e del territorio, anche come da statuto comunale.

(a): Inserire uno dei progressivi già indicati nelle schede di ricognizione (02.01; 02.02).

(b): Inserire la ragione sociale come indicata nelle schede di ricognizione (02.01; 02.02).

(c): Indicare il tipo di partecipazione distinguendo i casi in cui la società sia partecipata direttamente, indirettamente (tramite altra società/organismo), ovvero in parte direttamente e in parte indirettamente.

(d): Inserire l'attività come indicata nelle schede di ricognizione (02.01; 02.02).

03. REQUISITI TESTO UNICO DELLE SOCIETÀ A PARTECIPAZIONE PUBBLICA



03.01. Finalità perseguite e attività ammesse (articoli 4 e 26)

Compilare una scheda per ciascuna società

Progressivo società partecipata: (a)

Denominazione società partecipata: (b)

Tipo partecipazione: (c)

Attività svolta: (d)

indicare se la società:

- Rientra nell'Allegato "A" del d.lgs. n. 175/2016 (art. 26, co. 2)
- Ha come oggetto esclusivo la gestione di fondi europei per conto dello Stato o delle Regioni, ovvero la realizzazione di progetti di ricerca finanziati dalle istituzioni dell'Unione Europea (art. 26, co. 2)
- È stata esclusa, con deliberazione adottata ai sensi dell'art. 4 co. 9, secondo periodo, dall'applicazione totale o parziale delle disposizioni del medesimo articolo (**solo per le società partecipate dalle Regioni/Prov. Aut.**)
- È destinataria dei provvedimenti di cui al d.lgs. n. 159/2011 (art. 26, co. 12-bis)
- È autorizzata alla gestione delle case da gioco, ai sensi della legislazione vigente (art. 26, co. 12-sexies)
- Qualora non sia stata selezionata alcuna delle opzioni indicate ai punti precedenti, indicare se la società:**
- È costituita in attuazione dell'art. 34 del regolamento CE n. 13/2013 - Gruppi d'Azione Locale (art. 4, co. 6)
- Ha per oggetto sociale prevalente la gestione di spazi fieristici e l'organizzazione di eventi fieristici (art. 4, co. 7)
- Ha per oggetto sociale prevalente la realizzazione e la gestione di impianti di trasporto a fune per la mobilità turistico-sportiva in aree montane (art. 4, co. 7)
- Ha per oggetto sociale prevalente la produzione di energia da fonti rinnovabili (art. 4, co. 7)
- Ha caratteristiche di spin off o di start up universitario, o analoghe a quelle degli enti di ricerca, ovvero gestisce aziende agricole con funzioni didattiche (art. 4, co. 8)
- Produce un servizio di interesse generale a rete (di cui all'art. 3-bis del d.l. 138/2011) fuori dall'ambito territoriale di riferimento, con affidamento dei servizi, in corso e nuovi, tramite procedure ad evidenza pubblica (art. 4, co. 9-bis)
- Produce beni e servizi strettamente necessari per il perseguimento delle finalità istituzionali dell'ente (art. 4, co. 1)
- Produce un servizio di interesse generale (art. 4, co. 2, lett. a)
- Progetta e realizza un'opera pubblica sulla base di un accordo di programma fra amministrazioni pubbliche (art. 4, co. 2, lett. b)
- Realizza e gestisce un'opera pubblica ovvero organizza e gestisce un servizio di interesse generale attraverso un contratto di partenariato pubblico/privato (art. 4, co. 2, lett. c)
- Produce beni o servizi strumentali all'ente o agli enti pubblici partecipanti o alla svolgimento delle loro funzioni (art. 4, co. 2, lett. d)
- Svolge servizi di committenza (art. 4, co. 2, lett. e)
- Valorizza il patrimonio immobiliare dell'amministrazione partecipante (art. 4, co. 3)

Indicare le motivazioni della riconducibilità o meno ai vincoli di scopo di cui al co. 1 o ad una delle attività di cui ai commi 2 e 3, anche con riferimento alle società che svolgono le attività di cui ai commi 6, 7, 8:

(a): Inserire uno dei progressivi già indicati nelle schede di ricognizione (02.01; 02.02).

(b): Inserire la ragione sociale come indicata nelle schede di ricognizione (02.01; 02.02).

(c): Indicare il tipo di partecipazione distinguendo i casi in cui la società sia partecipata direttamente, indirettamente (tramite altra società/organismo), ovvero in parte direttamente e in parte indirettamente.

(d): Inserire l'attività come indicata nelle schede di ricognizione (02.01; 02.02).

03. REQUISITI TESTO UNICO DELLE SOCIETÀ A PARTECIPAZIONE PUBBLICA

03.01. Finalità perseguite e attività ammesse (articoli 4 e 26)

Compilare una scheda per ciascuna società

Progressivo società partecipata: (a)

Denominazione società partecipata: (b)

Tipo partecipazione: (c)

Attività svolta: (d)

Indicare se la società:

- Rientra nell'Allegato "A" del d.lgs. n. 175/2016 (art. 26, co. 2)
- Ha come oggetto esclusivo la gestione di fondi europei per conto dello Stato o delle Regioni, ovvero la realizzazione di progetti di ricerca finanziati dalle istituzioni dell'Unione Europea (art. 26, co. 2)
- È stata esclusa, con deliberazione adottata ai sensi dell'art. 4 co. 9, secondo periodo, dall'applicazione totale o parziale delle disposizioni del medesimo articolo (solo per le società partecipate dalle Regioni/Prov. Aut.)
- È destinataria dei provvedimenti di cui al d.lgs. n. 159/2011 (art. 26, co. 12-bis)
- È autorizzata alla gestione delle case da gioco, ai sensi della legislazione vigente (art. 26, co. 12-sexies)
- Qualora non sia stata selezionata alcuna delle opzioni indicate ai punti precedenti, indicare se la società:**
- È costituita in attuazione dell'art. 34 del regolamento CE n. 13/2013 - Gruppi d'Azione Locale (art. 4, co. 6)
- Ha per oggetto sociale prevalente la gestione di spazi fieristici e l'organizzazione di eventi fieristici (art. 4, co. 7)
- Ha per oggetto sociale prevalente la realizzazione e la gestione di impianti di trasporto a fune per la mobilità turistico-sportiva in aree montane (art. 4, co. 7)
- Ha per oggetto sociale prevalente la produzione di energia da fonti rinnovabili (art. 4, co. 7)
- Ha caratteristiche di spin off o di start up universitario, o analoghe a quelle degli enti di ricerca, ovvero gestisce aziende agricole con funzioni didattiche (art. 4, co. 8)
- Produce un servizio di interesse generale a rete (di cui all'art. 3-bis del d.l. 138/2011) fuori dall'ambito territoriale di riferimento, con affidamento dei servizi, in corso e nuovi, tramite procedure ad evidenza pubblica (art. 4, co. 9-bis)
- Produce beni e servizi strettamente necessari per il perseguimento delle finalità istituzionali dell'ente (art. 4, co. 1)
- Produce un servizio di interesse generale (art. 4, co. 2, lett. a)
- Progetta e realizza un'opera pubblica sulla base di un accordo di programma fra amministrazioni pubbliche (art. 4, co. 2, lett. b)
- Realizza e gestisce un'opera pubblica ovvero organizza e gestisce un servizio di interesse generale attraverso un contratto di partenariato pubblico/privato (art. 4, co. 2, lett. c)
- Produce beni o servizi strumentali all'ente o agli enti pubblici partecipanti o alla svolgimento delle loro funzioni (art. 4, co. 2, lett. d)
- Svolge servizi di committenza (art. 4, co. 2, lett. e)
- Valorizza il patrimonio immobiliare dell'amministrazione partecipante (art. 4, co. 3)

Indicare le motivazioni della riconducibilità o meno ai vincoli di scopo di cui al co. 1 o ad una delle attività di cui ai commi 2 e 3, anche con riferimento alle società che svolgono le attività di cui ai commi 6, 7, 8:

(a): Inserire uno dei progressivi già indicati nelle schede di ricognizione (02.01; 02.02).

(b): Inserire la ragione sociale come indicata nelle schede di ricognizione (02.01; 02.02).

(c): Indicare il tipo di partecipazione distinguendo i casi in cui la società sia partecipata direttamente, indirettamente (tramite altra società/organismo), ovvero in parte direttamente e in parte indirettamente.

(d): Inserire l'attività come indicata nelle schede di ricognizione (02.01; 02.02).

03. REQUISITI TESTO UNICO DELLE SOCIETÀ A PARTECIPAZIONE PUBBLICA

03.01. Finalità perseguite e attività ammesse (articoli 4 e 26)

Compilare una scheda per ciascuna società

Progressivo società partecipata:	Dir_5	(a)
Denominazione società partecipata:	PI.ESSE.PI. SOC. CONS. A R. L. IN LIQUIDAZIONE	(b)
Tipo partecipazione:	Diretta	(c)
Attività svolta:	Attività di altre organizzazioni associative nca	(d)

Indicare se la società:

- Rientra nell'Allegato "A" del d.lgs. n. 175/2016 (art. 26, co. 2)
- Ha come oggetto esclusivo la gestione di fondi europei per conto dello Stato o delle Regioni, ovvero la realizzazione di progetti di ricerca finanziati dalle istituzioni dell'Unione Europea (art. 26, co. 2)
- È stata esclusa, con deliberazione adottata ai sensi dell'art. 4 co. 9, secondo periodo, dall'applicazione totale o parziale delle disposizioni del medesimo articolo (**solo per le società partecipate dalle Regioni/Prov. Aut.**)
- È destinataria dei provvedimenti di cui al d.lgs. n. 159/2011 (art. 26, co. 12-bis)
- È autorizzata alla gestione delle case da gioco, ai sensi della legislazione vigente (art. 26, co. 12-sexies)
- Qualora non sia stata selezionata alcuna delle opzioni indicate ai punti precedenti, indicare se la società:**
- È costituita in attuazione dell'art. 34 del regolamento CE n. 13/2013 - Gruppi d'Azione Locale (art. 4, co. 6)
- Ha per oggetto sociale prevalente la gestione di spazi fieristici e l'organizzazione di eventi fieristici (art. 4, co. 7)
- Ha per oggetto sociale prevalente la realizzazione e la gestione di impianti di trasporto a fune per la mobilità turistico-sportiva in aree montane (art. 4, co. 7)
- Ha per oggetto sociale prevalente la produzione di energia da fonti rinnovabili (art. 4, co. 7)
- Ha caratteristiche di spin off o di start up universitario, o analoghe a quelle degli enti di ricerca, ovvero gestisce aziende agricole con funzioni didattiche (art. 4, co. 8)
- Produce un servizio di interesse generale a rete (di cui all'art. 3-bis del d.l. 138/2011) fuori dall'ambito territoriale di riferimento, con affidamento dei servizi, in corso e nuovi, tramite procedure ad evidenza pubblica (art. 4, co. 9-bis)
- Produce beni e servizi strettamente necessari per il perseguimento delle finalità istituzionali dell'ente (art. 4, co. 1)
- Produce un servizio di interesse generale (art. 4, co. 2, lett. a)
- Progetta e realizza un'opera pubblica sulla base di un accordo di programma fra amministrazioni pubbliche (art. 4, co. 2, lett. b)
- Realizza e gestisce un'opera pubblica ovvero organizza e gestisce un servizio di interesse generale attraverso un contratto di partenariato pubblico/privato (art. 4, co. 2, lett. c)
- Produce beni o servizi strumentali all'ente o agli enti pubblici partecipanti o alla svolgimento delle loro funzioni (art. 4, co. 2, lett. d)
- Svolge servizi di committenza (art. 4, co. 2, lett. e)
- Valorizza il patrimonio immobiliare dell'amministrazione partecipante (art. 4, co. 3)

Indicare le motivazioni della riconducibilità o meno ai vincoli di scopo di cui al co. 1 o ad una delle attività di cui ai commi 2 e 3, anche con riferimento alle società che svolgono le attività di cui ai commi 6, 7, 8:

Società già in liquidazione, e con attività in corso di definizione e di chiusura

(a): Inserire uno dei progressivi già indicati nelle schede di ricognizione (02.01; 02.02).

(b): Inserire la ragione sociale come indicata nelle schede di ricognizione (02.01; 02.02).

(c): Indicare il tipo di partecipazione distinguendo i casi in cui la società sia partecipata direttamente, indirettamente (tramite altra società/organismo), ovvero in parte direttamente e in parte indirettamente.

(d): Inserire l'attività come indicata nelle schede di ricognizione (02.01; 02.02).

03. REQUISITI TESTO UNICO DELLE SOCIETÀ A PARTECIPAZIONE PUBBLICA

03.02. Condizioni art. 20, co. 2

Compilare una scheda per ciascuna società

Progressivo società partecipata: (a)

Denominazione società partecipata: (b)

Tipo partecipazione: (c)

Attività svolta: (d)

Indicare i seguenti dati con riferimento all'esercizio 2015:

Numero medio dipendenti (e)	133,00
Numero amministratori	5
di cui nominati dall'Ente	0
Numero componenti organo di controllo	3
di cui nominati dall'Ente	0

Importi in euro

RISULTATO D'ESERCIZIO (g)	
2015	800.940,00
2014	474.247,00
2013	51.913,00
2012	29.563,00
2011	59.930,00

Importi in euro	
Costo del personale (f)	5.877.712,00
Compensi amministratori	61.000,00
Compensi componenti organo di controllo	28.700,00

Importi in euro

FATTURATO	
2015	17.561.427,00
2014	15.307.283,00
2013	14.104.794,00
FATTURATO MEDIO	15.657.834,67

Sussistenza delle condizioni di cui all'art. 20, co. 2:

- La partecipazione societaria non rientra in alcuna delle categorie di cui all'art. 4 (art. 20, co. 2, lett. a)
- Società priva di dipendenti o con numero di amministratori superiore a quello dei dipendenti (art. 20, co. 2, lett. b)
- Svolgimento di attività analoghe o similari a quelle svolte da altre società partecipate o da enti pubblici strumentali (art. 20, co. 2, lett. c)

Indicare quali società/enti strumentali:

- Fatturato medio non superiore a 500.000 euro nel triennio precedente (art. 20, co. 2, lett. d e art. 26, co. 12-quinquies)
- Perdite in 4 dei 5 esercizi precedenti (per società che non gestiscono un servizio di interesse generale) (art. 20, co. 2, lett. e)
- Necessità di contenimento dei costi di funzionamento (art. 20, co. 2, lett. f)
- Necessità di aggregazione con altre società aventi ad oggetto le attività consentite all'art. 4 (art. 20, co. 2, lett. g)

Indicare le motivazioni della sussistenza o meno delle condizioni di cui ai punti precedenti:

Azioni da intraprendere:

(a): Inserire uno dei progressivi già indicati nelle schede di ricognizione (02.01; 02.02).

(b): Inserire la ragione sociale come indicata nelle schede di ricognizione (02.01; 02.02).

(c): Indicare il tipo di partecipazione distinguendo i casi in cui la società sia partecipata direttamente, indirettamente (tramite altra società/organismo), ovvero in parte direttamente e in parte indirettamente.

(d): Inserire l'attività svolta come indicata nelle schede di ricognizione (02.01; 02.02).

(e): Inserire il numero medio di dipendenti come da nota integrativa al bilancio.

(f): Inserire la voce B9 del Conto economico.

(g): Inserire il risultato d'esercizio al netto delle imposte.

03. REQUISITI TESTO UNICO DELLE SOCIETÀ A PARTECIPAZIONE PUBBLICA

03.02. Condizioni art. 20, co. 2

Completare una scheda per ciascuna società

Progressivo società partecipata: (a)

Denominazione società partecipata: (b)

Tipo partecipazione: (c)

Attività svolta: (d)

Indicare i seguenti dati con riferimento all'esercizio 2015:

Numero medio dipendenti (e)	18,00
Numero amministratori	6
di cui nominati dall'Ente	
Numero componenti organo di controllo	1
di cui nominati dall'Ente	

Costo del personale (f)	785.315,00
Compensi amministratori	9.419,00
Compensi componenti organo di controllo	9.992,00

RISULTATO D'ESERCIZIO (g)	
2015	3.118,00
2014	2.061,00
2013	350,00
2012	391,00
2011	631,00

FATTURATO	
2015	2.500.082,00
2014	2.793.610,00
2013	2.395.846,00
FATTURATO MEDIO	2.563.079,33

Sussistenza delle condizioni di cui all'art. 20, co. 2:

La partecipazione societaria non rientra in alcuna delle categorie di cui all'art. 4 (art. 20, co. 2, lett. a)

Società priva di dipendenti o con numero di amministratori superiore a quello dei dipendenti (art. 20, co. 2, lett. b)

Svolgimento di attività analoghe o similari a quelle svolte da altre società partecipate o da enti pubblici strumentali (art. 20,

Indicare quali società/enti strumentali:

Fatturato medio non superiore a 500.000 euro nel triennio precedente (art. 20, co. 2, lett. d e art. 26, co. 12-quinquies)

Perdite in 4 dei 5 esercizi precedenti (per società che non gestiscono un servizio di interesse generale) (art. 20, co. 2, lett.

Necessità di contenimento dei costi di funzionamento (art. 20, co. 2, lett. f)

Necessità di aggregazione con altre società aventi ad oggetto le attività consentite all'art. 4 (art. 20, co. 2, lett. g)

Indicare le motivazioni della sussistenza o meno delle condizioni di cui ai punti precedenti:

Azioni da intraprendere:

(a): Inserire uno dei progressivi già indicati nelle schede di ricognizione (02.01; 02.02).

(b): Inserire la ragione sociale come indicata nelle schede di ricognizione (02.01; 02.02).

(c): Indicare il tipo di partecipazione distinguendo i casi in cui la società sia partecipata direttamente, indirettamente (tramite altra società/organismo), ovvero in parte direttamente e in parte indirettamente.

(d): Inserire l'attività svolta come indicata nelle schede di ricognizione (02.01; 02.02).

(e): Inserire il numero medio di dipendenti come da nota integrativa al bilancio.

(f): Inserire la voce B9 del Conto economico.

(g): Inserire il risultato d'esercizio al netto delle imposte.

03. REQUISITI TESTO UNICO DELLE SOCIETÀ A PARTECIPAZIONE PUBBLICA

03.02. Condizioni art. 20, co. 2

Compilare una scheda per ciascuna società

Progressivo società partecipata: (a)

Denominazione società partecipata: (b)

Tipo partecipazione: (c)

Attività svolta: (d)

Indicare i seguenti dati con riferimento all'esercizio 2015:

Numero medio dipendenti (e)	5
Numero amministratori	4
di cui nominati dall'Ente	
Numero componenti organo di controllo	3
di cui nominati dall'Ente	

Importi in euro

RISULTATO D'ESERCIZIO (g)	
2015	373,00
2014	471,00
2013	945,00
2012	1.546,00
2011	2.245,00

Importi in euro

Costo del personale (f)	228.065,00
Compensi amministratori	1.500,00
Compensi componenti organo di controllo	10.878,40

Importi in euro

FATTURATO	
2015	445.620,00
2014	698.181,00
2013	849.515,00
FATTURATO MEDIO	664.438,67

Sussistenza delle condizioni di cui all'art. 20, co. 2:

La partecipazione societaria non rientra in alcuna delle categorie di cui all'art. 4 (art. 20, co. 2, lett. a)

Società priva di dipendenti o con numero di amministratori superiore a quello dei dipendenti (art. 20, co. 2, lett. b)

Svolgimento di attività analoghe o similari a quelle svolte da altre società partecipate o da enti pubblici strumentali (art. 20,

Indicare quali società/enti strumentali:

Fatturato medio non superiore a 500.000 euro nel triennio precedente (art. 20, co. 2, lett. d e art. 26, co. 12-quinquies)

Perdite in 4 dei 5 esercizi precedenti (per società che non gestiscono un servizio di interesse generale) (art. 20, co. 2, lett.

Necessità di contenimento dei costi di funzionamento (art. 20, co. 2, lett. f)

Necessità di aggregazione con altre società aventi ad oggetto le attività consentite all'art. 4 (art. 20, co. 2, lett. g)

Indicare le motivazioni della sussistenza o meno delle condizioni di cui ai punti precedenti:

Azioni da intraprendere:

(a): Inserire uno dei progressivi già indicati nelle schede di ricognizione (02.01; 02.02).

(b): Inserire la ragione sociale come indicata nelle schede di ricognizione (02.01; 02.02).

(c): Indicare il tipo di partecipazione distinguendo i casi in cui la società sia partecipata direttamente, indirettamente (tramite altra società/organismo), ovvero in parte direttamente e in parte indirettamente.

(d): Inserire l'attività svolta come indicata nelle schede di ricognizione (02.01; 02.02).

(e): Inserire il numero medio di dipendenti come da nota integrativa al bilancio.

(f): Inserire la voce B9 del Conto economico.

(g): Inserire il risultato d'esercizio al netto delle imposte.

03. REQUISITI TESTO UNICO DELLE SOCIETÀ A PARTECIPAZIONE PUBBLICA

03.02. Condizioni art. 20, co. 2

Compilare una scheda per ciascuna società

Progressivo società partecipata: (a)

Denominazione società partecipata: (b)

Tipo partecipazione: (c)

Attività svolta: (d)

Indicare i seguenti dati con riferimento all'esercizio 2015:

Numero medio dipendenti (e)	0,00
Numero amministratori di cui nominati dall'Ente	0
Numero componenti organo di controllo di cui nominati dall'Ente	0

Costo del personale (f)	0,00
Compensi amministratori	0,00
Compensi componenti organo di controllo	0,00

RISULTATO D'ESERCIZIO (g)	
2015	0,00
2014	0,00
2013	0,00
2012	0,00
2011	0,00

FATTURATO	
2015	0,00
2014	0,00
2013	0,00
FATTURATO MEDIO	0,00

Sussistenza delle condizioni di cui all'art. 20, co. 2:

La partecipazione societaria non rientra in alcuna delle categorie di cui all'art. 4 (art. 20, co. 2, lett. a)

Società priva di dipendenti o con numero di amministratori superiore a quello dei dipendenti (art. 20, co. 2, lett. b)

Svolgimento di attività analoghe o similari a quelle svolte da altre società partecipate o da enti pubblici strumentali (art. 20, co. 2, lett. c)

Indicare quali società/enti strumentali:

Fatturato medio non superiore a 500.000 euro nel triennio precedente (art. 20, co. 2, lett. d e art. 26, co. 12-quinquies)

Perdite in 4 dei 5 esercizi precedenti (per società che non gestiscono un servizio di interesse generale) (art. 20, co. 2, lett. e)

Necessità di contenimento dei costi di funzionamento (art. 20, co. 2, lett. f)

Necessità di aggregazione con altre società aventi ad oggetto le attività consentite all'art. 4 (art. 20, co. 2, lett. g)

Indicare le motivazioni della sussistenza o meno delle condizioni di cui ai punti precedenti:

Azioni da intraprendere:

- (a): Inserire uno dei progressivi già indicati nelle schede di ricognizione (02.01; 02.02).
- (b): Inserire la ragione sociale come indicata nelle schede di ricognizione (02.01; 02.02).
- (c): Indicare il tipo di partecipazione distinguendo i casi in cui la società sia partecipata direttamente, indirettamente (tramite altra società/organismo), ovvero in parte direttamente e in parte indirettamente.
- (d): Inserire l'attività svolta come indicata nelle schede di ricognizione (02.01; 02.02).
- (e): Inserire il numero medio di dipendenti come da nota integrativa al bilancio.
- (f): Inserire la voce B9 del Conto economico.
- (g): Inserire il risultato d'esercizio al netto delle imposte.

03. REQUISITI TESTO UNICO DELLE SOCIETÀ A PARTECIPAZIONE PUBBLICA

03.02. Condizioni art. 20, co. 2

Compilare una scheda per ciascuna società

Progressivo società partecipata: (a)

Denominazione società partecipata: (b)

Tipo partecipazione: (c)

Attività svolta: (d)

Indicare i seguenti dati con riferimento all'esercizio 2015:

Numero medio dipendenti (e)	0,00
Numero amministratori	1
di cui nominati dall'Ente	0
Numero componenti organo di controllo	0
di cui nominati dall'Ente	0

Importi in euro	
Costo del personale (f)	0,00
Compensi amministratori	0,00
Compensi componenti organo di controllo	0,00

Importi in euro	
RISULTATO D'ESERCIZIO (g)	
2015	19,00
2014	3.810,00
2013	111,00
2012	10.046,00
2011	-19.834,00

Importi in euro	
FATTURATO	
2015	0,00
2014	0,00
2013	0,00
FATTURATO MEDIO	0,00

Sussistenza delle condizioni di cui all'art. 20, co. 2:

La partecipazione societaria non rientra in alcuna delle categorie di cui all'art. 4 (art. 20, co. 2, lett. a) Società priva di dipendenti o con numero di amministratori superiore a quello dei dipendenti (art. 20, co. 2, lett. b) Svolgimento di attività analoghe o similari a quelle svolte da altre società partecipate o da enti pubblici strumentali (art. 20, Indicare quali società/enti strumentali: Fatturato medio non superiore a 500.000 euro nel triennio precedente (art. 20, co. 2, lett. d e art. 26, co. 12-quinquies) Perdite in 4 dei 5 esercizi precedenti (per società che non gestiscono un servizio di interesse generale) (art. 20, co. 2, lett. Necessità di contenimento dei costi di funzionamento (art. 20, co. 2, lett. f) Necessità di aggregazione con altre società aventi ad oggetto le attività consentite all'art. 4 (art. 20, co. 2, lett. g) Indicare le motivazioni della sussistenza o meno delle condizioni di cui ai punti precedenti: Azioni da intraprendere:

(a): Inserire uno dei progressivi già indicati nelle schede di ricognizione (02.01; 02.02).

(b): Inserire la ragione sociale come indicata nelle schede di ricognizione (02.01; 02.02).

(c): Indicare il tipo di partecipazione distinguendo i casi in cui la società sia partecipata direttamente, indirettamente (tramite altra società/organismo), ovvero in parte direttamente e in parte indirettamente.

(d): Inserire l'attività svolta come indicata nelle schede di ricognizione (02.01; 02.02).

(e): Inserire il numero medio di dipendenti come da nota integrativa al bilancio.

(f): Inserire la voce B9 del Conto economico.

(g): Inserire il risultato d'esercizio al netto delle imposte.

04. MANTENIMENTO SENZA INTERVENTI DI RAZIONALIZZAZIONE

Compilare un record per ciascuna partecipazione che si intende mantenere senza interventi di razionalizzazione

Progressivo	Denominazione società	Tipo di partecipazione	Attività svolta	% Quota di partecipazione	Motivazioni della scelta
A	B	C	D	E	F
Dir_1	GESTIONE AMBIENTALE INTEGRATA DELL'ASTIGIANO S.p.A., siglabile G.A.I.A. SpA	Diretta	Gestione degli impianti già svolte dal consorzio ex C.S.R.A. e, in generale, assume la gestione degli impianti che è conferita dall'autorità competente. Negli impianti s'intendono ricompresi quelli di trattamento, valorizzazione, stabilizzazione, compostaggio, incenerimento, termovalorizzazione e di ogni altro impianto di recupero e smaltimento dei rifiuti, ivi comprese le discariche, nonché l'esercizio di ogni ulteriore operazione di recupero e smaltimento dei rifiuti. La società può eseguire ogni altra attività attinente o connessa ai servizi ed alle operazioni di cui al comma precedente, ivi compresi studi, ricerche, nonché la progettazione e la realizzazione di impianti specifici. Tra le predette attività rientrano quelle di consulenza, comunicazione, sensibilizzazione ed informazione, commercializzazione dei materiali recuperati e/o dei prodotti, nonché la riscossione della tariffa ai sensi dell'art. 49, d.lgs. 5 febbraio 1997, n.22 e s.m.i. e le attività di progettazione e realizzazione d'interventi di bonifica e ripristino ambientale di siti inquinati, ai sensi dell'art. 17 del predetto d.lgs. 22/1997 e s.m.i. La società provvede al perfezionamento di tutti gli atti e le procedure necessarie per l'ottenimento, da parte degli enti competenti, di autorizzazioni, concessioni e licenze, relativi alle opere da compiere ed alle attività da espletare, anche in nome e per conto degli enti soci.	4,49	Trattasi di società che gestisce servizi pubblici locali a rete di rilevanza economica (rispettivamente servizio rifiuti), e che quindi occorre considerare l'art.3 bis del d.l.138/2011, come modificato e integrato, da ultimo dalla Legge 190/2014, il quale stabilisce che le funzioni di organizzazione dei servizi pubblici locali a rete di rilevanza economica, di scelta della forma di gestione, di determinazione delle tariffe all'utenza, di affidamento della gestione e relativo controllo, sono esercitate unicamente dagli enti di governo degli ambiti o bacini territoriali ottimali e omogenei istituiti o designati dalle Regioni. La predetta disposizione stabilisce pertanto, l'adesione obbligatoria dei Comuni agli enti di governo degli ambiti territoriali locali, soltanto attraverso di essi possono essere stabilite le misure di razionalizzazione inerenti i costi di funzionamento delle società pubbliche affidatarie in "house" dei servizi in argomento
Dir_2	AGENZIA DI FORMAZIONE DELLE COLLINE ASTIGIANE S.C.R.L.	Diretta	Altra Istruzione secondaria di secondo grado di formazione tecnica, professionale e artistica - Ristorazione con somministrazione - Gelaterie e pasticcerie - Catering continuativo su base contrattuale	7,00	Trattasi di società che non ha evidenziato perdite nell'ultimo triennio, comporta la sola spesa annuale di quota associativa, la società non svolge attività analoghe o similari a quelle svolte da altre società partecipate con finalità istituzionali, detta società ha storicamente il merito di aver promosso la formazione professionale nel territorio artigiano contribuendo allo sviluppo e alla crescita economica, in particolare si rileva che la società sviluppa in modo efficace la parte relativa alla formazione nel settore enogastronomico, che rappresenta in misura sempre maggiore uno dei settori di sviluppo dell'economia locale, e pertanto si ritiene che la stessa svolga un ruolo indispensabile per il perseguimento delle finalità istituzionali nel settore dell'istruzione, della promozione economica e del territorio, anche come da statuto comunale.
Dir_4	G.A.L. TERRE ASTIGIANE NELLE COLLINE PATRIMONIO DELL'UMANITÀ SOC COOP A R.L.	Diretta	Intende far partecipare tutti i Soci ai benefici della mutualità applicandone i metodi e ispirandosi, nella sua attività ai principi della libera e spontanea cooperazione alla cui diffusione ed affermazione è impegnata. In particolare, la Cooperativa ha lo scopo di promuovere e contribuire allo sviluppo sociale, culturale ed economico dei territori sud astigiani, in particolare delle zone e delle aree compresi tra le Langhe ed il Monferrato astigiani e dei territori dei comuni limitrofi. La Cooperativa intende partecipare alla rete Leader a livello europeo allo scopo di raccogliere e divulgare informazioni sulle azioni comunitarie a favore dello sviluppo rurale ed attivarne l'attuazione	9,86	Società costituita nell'anno 2016 in attuazione dell'art. 34 del Regolamento CE n.13/2013 - Gruppi di Azione Locale

Colonna A: Inserire uno dei progressivi indicati nelle schede di ricognizione (02.01; 02.02).

Colonna B: Inserire la ragione sociale come indicata nelle schede di ricognizione (02.01; 02.02).

Colonna C: Indicare il tipo di partecipazione distinguendo i casi in cui la società sia partecipata direttamente, indirettamente (tramite altra società/organismo), oppure in parte direttamente e in parte indirettamente.

Colonna D: Inserire l'attività svolta come indicata nelle schede di ricognizione (02.01; 02.02).

Colonna E: Inserire la quota complessiva di partecipazione dell'Amministrazione, sommando le quote dirette (02.01 colonna E) e indirette (02.02 colonna G).

Colonna F: Indicare, ai sensi dell'art. 24 co. 1, la/le motivazioni della scelta di mantenimento della partecipazione senza alcun intervento di razionalizzazione.

Allo scopo, specificare la sussistenza dei requisiti indicati dalla scheda 03.01 (stretta necessità della società alle finalità dell'ente e svolgimento da parte della medesima di una delle attività consentite dall'art. 4). In caso di attività inerenti ai servizi pubblici locali, esplicitare le ragioni della convenienza economica dell'erogazione del servizio mediante la società anziché in forme alternative (gestione diretta, azienda speciale, ecc.) e della sostenibilità della scelta in termini di costo-opportunità per l'ente. Con riferimento alle condizioni di cui alla scheda 03.02, dichiarare espressamente che non ricorrono le condizioni ivi indicate e darne motivazione. In relazione ai servizi pubblici a rete di rilevanza economica, dare dimostrazione della non necessità di operazioni di aggregazione con altre società operanti nello stesso settore e del fatto che la società svolge servizi non compresi tra quelli da affidare per il tramite dell'Ente di Governo d'Ambito.

05. AZIONI DI RAZIONALIZZAZIONE

05.01. Contenimento costi

Compilare una scheda per ciascuna società per la quale si prevedono interventi di contenimento dei costi

Progressivo società partecipata: **(a)** **Quota di partecipazione detenuta:** **(b)**

Denominazione società partecipata: **(c)**

Tipo partecipazione: **(d)**

Attività svolta: **(e)**

Descrivere gli interventi di contenimento programmati:

Indicare le motivazioni:

Indicare le modalità di attuazione:

Indicare i tempi stimati:

Indicare una stima dei risparmi attesi:

(a): Inserire uno dei progressivi già indicati nelle schede di ricognizione (02.01; 02.02).

(b): Inserire la quota complessiva di partecipazione dell'Amministrazione, sommando le quote dirette (02.01 colonna E) e indirette (02.02 colonna G).

(c): Inserire la ragione sociale come indicata nelle schede di ricognizione (02.01; 02.02).

(d): Indicare il tipo di partecipazione distinguendo i casi in cui la società sia partecipata direttamente, indirettamente (tramite altra società/organismo), ovvero in parte direttamente e in parte indirettamente.

(e): Inserire l'attività come indicata nelle schede di ricognizione (02.01; 02.02).

05. AZIONI DI RAZIONALIZZAZIONE

05.02. Cessione/Alienazione quote

Compilare una scheda per ciascuna partecipazione che si intende cedere/alienare

Progressivo società partecipata: Dir_3 (a) **Quota di partecipazione detenuta:** 3,37 (b)

Denominazione società partecipata: LANGHE MONFERRATO E ROERO S.C.A.R.L. AGENZIA DI SVILUPPO DEL TERRITORIO (c) **Quota di partecipazione da cedere/alienare:** 3,37 (d)

Tipo partecipazione: Diretta (e)

Attività svolta: Agenzia di sviluppo del territorio. Le attività riguardano la valorizzazione e la promozione delle risorse locali attraverso la progettazione di iniziative di ricerca, sviluppo e innovazione. La progettazione di iniziative complesse sul territorio comprende: la mappatura e l'analisi dei fabbisogni a livello locale, la ricerca e l'analisi dei sistemi territoriali, il coinvolgimento dei portatori di interessi, l'individuazione e la condivisione di soluzioni e progettualità, la mobilitazione delle risorse a livello locale, l'attuazione delle azioni di sviluppo e il monitoraggio delle stesse. (f)

Selezionare le motivazioni della scelta:

Società non indispensabile per il perseguimento delle finalità dell'Ente (g)

In caso di scelta dell'opzione "altro", specificare:

Fornire ulteriori dettagli sulle motivazioni della scelta:

La Società G.A.L. TERRE ASTIGIANE NELLE COLLINE PATRIMONIO DELL'UMANITÀ - SOC COOP A R.L. - costituita nell'anno 2016 - persegue analoghe finalità della Società Langhe Monferrato e Roero S.C.A.R.L. oggetto della presente scheda

Indicare le modalità di attuazione della cessione/alienazione:

In modo economicamente conveniente anche considerando la possibilità di procedere mediante negoziazione diretta con un singolo acquirente ai sensi dell'art. 10, c.2, secondo periodo, T.U.S.P. - fatto salvo il diritto di prelazione dei soci eventualmente previsto dalla legge o dallo statuto

Indicare i tempi stimati per il perfezionamento della cessione/alienazione:

Auspicabile entro 30/06/2018

Indicare una stima dei risparmi attesi:

(a): Inserire uno dei progressivi già indicati nelle schede di ricognizione (02.01; 02.02).

(b): Inserire la quota complessiva di partecipazione dell'Amministrazione, sommando le quote dirette (02.01 colonna E) e indirette (02.02 colonna G).

(c): Inserire la ragione sociale come indicata nelle schede di ricognizione (02.01; 02.02).

(d): Inserire la quota di partecipazione che si intende cedere/alienare.

(e): Indicare il tipo di partecipazione distinguendo i casi in cui la società sia partecipata direttamente, indirettamente (tramite altra società/organismo), ovvero in parte direttamente e in parte indirettamente.

(f): Inserire l'attività svolta come indicata nelle schede di ricognizione (02.01; 02.02).

(g): Vedi scheda 06. "Appendice_motivazioni".

05. AZIONI DI RAZIONALIZZAZIONE

05.03. Liquidazione

Compilare una scheda per ciascuna partecipazione che si intende mettere in liquidazione

Progressivo società partecipata: Dir_5 (a) Quota di partecipazione detenuta: 40,54 (b)

Denominazione società partecipata: PI.ESSE.PI. SOC. CONS. A R. L. IN LIQUIDAZIONE (c)

Tipo partecipazione: Diretta (d)

Attività svolta: Attività di altre organizzazioni associative nca (e)

Selezionare le motivazioni della scelta:

Società inattiva o non più operativa (f)

In caso di scelta dell'opzione "altro", specificare:

Fornire ulteriori dettagli sulle motivazioni della scelta:

Sono già in corso le operazioni di liquidazione

Indicare le modalità di attuazione della liquidazione:

Indicare i tempi stimati per la conclusione della procedura:

Compatibilmente con i tempi di liquidazione auspicabilmente 30/06/2018

Indicare una stima dei risparmi attesi:

(a): Inserire uno dei progressivi già indicati nelle schede di ricognizione (02.01; 02.02).

(b): Inserire la quota complessiva di partecipazione dell'Amministrazione, sommando le quote dirette (02.01 colonna E) e indirette (02.02 colonna G).

(c): Inserire la ragione sociale come indicata nelle schede di ricognizione (02.01; 02.02).

(d): Indicare il tipo di partecipazione distinguendo i casi in cui la società sia partecipata direttamente, indirettamente (tramite altra società/organismo), ovvero in parte direttamente e in parte indirettamente.

(e): Inserire l'attività come indicata nelle schede di ricognizione (02.01; 02.02).

(f): Vedi scheda 06. "Appendice_motivazioni".

05. AZIONI DI RAZIONALIZZAZIONE

05.04. Fusione/Incorporazione

Compilare una scheda per ciascuna partecipazione che si intende fondere/incorporare

Progressivo società partecipata: **(a)** **Quota di partecipazione detenuta:** **(b)**

Denominazione società partecipata: **(c)**

Tipo partecipazione: **(d)**

Attività svolta: **(e)**

Selezionare le motivazioni della scelta:

(f)

In caso di scelta dell'opzione "altro", specificare:

Fornire ulteriori dettagli sulle motivazioni della scelta:

Indicare le modalità di attuazione dell'operazione straordinaria:

Indicare i tempi stimati per il perfezionamento dell'operazione:

Indicare una stima dei risparmi attesi:

(a): Inserire uno dei progressivi già indicati nelle schede di ricognizione (02.01; 02.02).

(b): Inserire la quota complessiva di partecipazione dell'Amministrazione, sommando le quote dirette (02.01 colonna E) e indirette (02.02 colonna G).

(c): Inserire la ragione sociale come indicata nelle schede di ricognizione (02.01; 02.02).

(d): Indicare il tipo di partecipazione distinguendo i casi in cui la società sia partecipata direttamente, indirettamente (tramite altra società/organismo), ovvero in parte direttamente e in parte indirettamente.

(e): Inserire l'attività come indicata nelle schede di ricognizione (02.01; 02.02).

(f): Vedi scheda 06. "Appendice_motivazioni".

05. AZIONI DI RAZIONALIZZAZIONE

05.05. Riepilogo

Azione di razionalizzazione	Progressivo	Denominazione società	% Quota di partecipazione	Tempi di realizzazione degli interventi	Risparmi attesi (importo)
Contenimento dei costi					
Cessione/Alienazione quote	Dir_3	LANGHE MONFERRATO E ROERO S.C.A.R.L. AGENZIA DI SVILUPPO DEL TERRITORIO	3,37	Auspiciamento entro 30/06/2018	0
Liquidazione	Dir_5	PI.ESSE.PI. SOC. CONS. A R. L. IN LIQUIDAZIONE	40,54	Compatibilmente con i tempi di liquidazione auspicabilmente 30/06/2018	0
Fusione/Incorporazione					

06. ELENCO MOTIVAZIONI SCHEDE 05.02, 05.03 E 05.04

Scheda 05.02: Cessione/Alienazione quote

Nella "cella" relativa alla selezione delle motivazioni della scelta, dal menù a tendina è possibile scegliere tra le seguenti opzioni:

- Internalizzazione delle attività svolte dalla società
- Scelta di gestione del servizio in forma alternativa
- Intervenuta modifica nella gestione/amministrazione della società, non condivisa dall'Ente
- Società inattiva o non più operativa
- Società non indispensabile per il perseguimento delle finalità dell'Ente
- Società composta da soli amministratori o con numero dipendenti inferiore al numero amministratori
- Società con fatturato medio inferiore a 500 mila euro nel triennio precedente
- Perdite reiterate
- Carenza persistente di liquidità
- Società con oggetto analogo o simile ad altri organismi partecipati dall'Ente
- Altro (specificare)

Scheda 05.03: Liquidazione

Nella "cella" relativa alla selezione delle motivazioni della scelta, dal menù a tendina è possibile scegliere tra le seguenti opzioni:

- Internalizzazione delle attività svolte dalla società
- Scelta di gestione del servizio in forma alternativa
- Intervenuta modifica nella gestione/amministrazione della società, non condivisa dall'Ente
- Società inattiva o non più operativa
- Società non indispensabile per il perseguimento delle finalità dell'Ente
- Società composta da soli amministratori o con numero dipendenti inferiore al numero amministratori
- Società con fatturato medio inferiore a 500 mila euro euro nel triennio precedente
- Perdite reiterate
- Carenza persistente di liquidità
- Società con oggetto analogo o simile ad altri organismi partecipati dall'Ente
- Altro (specificare)

Scheda 05.04: Fusione/Incorporazione

Nella "cella" relativa alla selezione delle motivazioni della scelta, dal menù a tendina è possibile scegliere tra le seguenti opzioni:

- Svolgimento di attività complementari o analoghe a quelle coinvolte nel progetto di fusione/incorporazione
- Aggregazione di società di servizi pubblici locali a rilevanza economica
- Riduzione/contenimento dei costi di funzionamento (compresi quelli degli amministratori e organi di revisione interna) o dei costi di produzione di beni e servizi
- Compensazione di eventuali squilibri finanziari e/o economici preesistenti alla fusione/incorporazione
- Realizzazione di economie di scala e di altre sinergie per l'integrazione di fasi consecutive della produzione di beni e servizi e/o migliore utilizzo degli impianti, delle attrezzature e del know how in uso
- Altro (specificare)