



COMUNE DI ROBECCHETTO CON INDUNO
Città Metropolitana di Milano

PIANO TRIENNALE
DI PREVENZIONE DELLA CORRUZIONE
E PER LA TRASPARENZA (PTPCT)
2019-2021

APPROVATO CON DELIBERAZIONE DELLA GIUNTA COMUNALE N° 7 DEL 05/02/2019

Premessa – piano di prevenzione della corruzione

La sempre maggiore attenzione alla prevenzione dei fenomeni corruttivi nell'amministrazione della *res publica* ha portato all'approvazione della Legge 6 novembre 2012 n. 190 "Disposizioni per la prevenzione e la repressione della corruzione e dell'illegalità nella pubblica amministrazione", che ha disciplinato in modo organico un piano di azione, coordinata su tutto il territorio nazionale, volto al controllo, prevenzione e contrasto della corruzione e dell'illegalità.

La riforma, presentata come momento imprescindibile per il rilancio del Paese, poiché tesa ad implementare l'apparato preventivo e repressivo contro l'illegalità nella pubblica amministrazione, corrisponde all'esigenza di innovare un sistema normativo ritenuto da tempo inadeguato a contrastare fenomeni sempre più diffusi e insidiosi ed è volta a ridurre la "forbice" tra la realtà effettiva e quella che emerge dall'esperienza giudiziaria.

L'obiettivo è la prevenzione e la repressione del fenomeno della corruzione attraverso un approccio multidisciplinare, nel quale gli strumenti sanzionatori si configurano solamente come alcuni dei fattori per la lotta alla corruzione e all'illegalità nell'azione amministrativa.

In specifico si pongono a sostegno del provvedimento legislativo motivazioni di trasparenza e controllo proveniente dai cittadini e di adeguamento dell'ordinamento giuridico italiano agli standards internazionali.

Le motivazioni che possono indurre alla corruzione trovano riscontro nei seguenti due ordini di ragioni:

- ragioni economiche, derivanti dal bilanciamento tra l'utilità che si ritiene di poter ottenere, la probabilità che il proprio comportamento sia scoperto e la severità delle sanzioni previste;
- ragioni socio-culturali: la corruzione è tanto meno diffusa quanto maggiore è la forza delle convinzioni personali e di cerchie sociali che riconoscono come un valore il rispetto della legge: dove è più elevato il senso civico e il senso dello Stato dei funzionari pubblici, i fenomeni corruttivi non trovano terreno fertile per annidarsi.

La corruzione, e più generale il malfunzionamento dell'amministrazione a causa dell'uso a fini privati delle funzioni attribuite, ha un costo per la collettività, non solo diretto (come, ad esempio, nel caso di pagamenti illeciti), ma anche indiretto, connesso ai ritardi nella conclusione dei procedimenti amministrativi, al cattivo funzionamento degli apparati pubblici, alla sfiducia del cittadino nei confronti delle istituzioni, arrivando a minare i valori fondamentali sanciti dalla Costituzione: uguaglianza, trasparenza dei processi decisionali, pari opportunità dei cittadini.

Diventa pertanto inderogabile avviare una forma efficace di prevenzione e contrasto della corruzione, azione cui la Legge intende attendere prevedendo che tutte le Amministrazioni pubbliche definiscano e trasmettano al Dipartimento della funzione pubblica un proprio Piano di Prevenzione della Corruzione, che fornisca una valutazione del diverso livello di esposizione degli uffici al rischio di corruzione e indichi gli interventi organizzativi volti a prevenirne il rischio, e predisponga procedure dirette a selezionare e formare i dipendenti chiamati ad operare nei settori particolarmente esposti alla corruzione.

Il Piano di prevenzione della corruzione del Comune di Robecchetto con Induno viene adottato tenuto conto delle indicazioni disponibili alla data di approvazione, in particolare della legge 190/2012, della circolare n. 1/2013 del Dipartimento della Funzione Pubblica, del Regolamento recante il codice di comportamento dei dipendenti pubblici, a norma 54 del decreto legislativo 30 marzo 2001, n. 165, approvato con D.P.R. n. 62 del 16/04/2013, le Linee di indirizzo del Comitato interministeriale per la predisposizione del Piano Nazionale Anticorruzione da parte del Dipartimento della funzione pubblica, del Piano Nazionale Anticorruzione approvato da CiVIT (ora A.N.A.C.) con Delibera 72/2013, della determinazione n. 12/2015 dell'ANAC e della delibera ANAC n.1310 del 28.12.2016.

Indicazioni generali sul contenuto dell'aggiornamento del Piano triennale della prevenzione della corruzione PTPC 2019-2021

Il presente documento intende esprimere alcune indicazioni generali riguardo al processo di formazione del Piano Triennale di Prevenzione della Corruzione (PTPC) 2018 – 2020, come raccomandato dall'Autorità Nazionale Anticorruzione (ANAC) nella determinazione n. 12 del 28/10/2015, relativa all'Aggiornamento per il 2016 del Piano Nazionale Anticorruzione nonché la deliberazione n. 831 del 3.8.2016 relativa all'approvazione del Piano Nazionale Anticorruzione del 2016.

Le presenti indicazioni sono adottate nel rispetto della determinazione dell'Autorità sopra citata al fine di una consapevole partecipazione, da parte degli organi di indirizzo politico, al processo di formazione del PTPC. Il presente Piano anticorruzione è stato adeguato alle disposizioni in materia di Trasparenza e di Prevenzione della Corruzione come da D.Lgs. n. 97 del 2016 "il cd "Freedom of information Act" (più brevemente Foia). Le modifiche introdotte dal Foia hanno delineato un ambito di applicazione della disciplina della Trasparenza diverso, è più ampio rispetto quello che individua i soggetti tenuti ad applicare le misure di prevenzione della corruzione. Circa le misure di prevenzione della corruzione i soggetti obbligati devono integrare il loro modello di organizzazione e gestione con misure idonee a prevenire i fenomeni di corruzione e illegalità. Le misure sono formulate attraverso un "documento unitario che tiene luogo del PTPC anche ai fini della valutazione e dell'aggiornamento annuale e della vigilanza dell'ANAC".

Il Piano triennale della prevenzione della corruzione e della trasparenza 2018 – 2020 del Comune sarà approvato dalla Giunta Comunale, nei termini di legge, tenendo conto delle presenti indicazioni generali.

Il Responsabile della Prevenzione della Corruzione e per la Trasparenza (RPCT)

Il Responsabile della prevenzione della corruzione e per la Trasparenza del Comune di Robecchetto con Induno è il Segretario Generale.

La figura del responsabile anticorruzione è stata l'oggetto di significative modifiche introdotte dal legislatore del decreto legislativo 97/2016.

La rinnovata disciplina:

- 1) ha riunito in un solo soggetto, l'incarico di responsabile della prevenzione della corruzione e della trasparenza (acronimo: RPCT);
- 2) ne ha rafforzato il ruolo, prevedendo che ad esso siano riconosciuti poteri idonei a garantire lo svolgimento dell'incarico con autonomia ed effettività.

Il PNA 2016 evidenzia l'esigenza che il responsabile abbia "adeguata conoscenza dell'organizzazione e del funzionamento dell'amministrazione", e che sia:

1. dotato della necessaria "autonomia valutativa";
2. in una posizione del tutto "priva di profili di conflitto di interessi" anche potenziali;
3. di norma, scelto tra i "dirigenti non assegnati ad uffici che svolgono attività di gestione e di amministrazione attiva".

La necessità di rafforzare il ruolo e la struttura di supporto del responsabile della Corruzione e della Trasparenza discende anche dalle ulteriori e rilevanti competenze in materia di "accesso civico" attribuite sempre al responsabile anticorruzione dal decreto Foia.

Riguardo all'accesso civico", il responsabile per la prevenzione della corruzione e della trasparenza:

1. ha facoltà di chiedere agli uffici informazioni sull'esito delle domande di accesso civico;
2. per espressa disposizione normativa, si occupa dei casi di "riesame" delle domande rigettate (articolo 5 comma 7 del decreto legislativo 33/2013).

I compiti del RPCT

Il responsabile per la prevenzione della corruzione svolge i compiti, le funzioni e riveste i "ruoli" seguenti:

1. elabora e propone all'organo di indirizzo politico, per l'approvazione, il Piano triennale di prevenzione della corruzione (articolo 1 comma 8 legge 190/2012);

2. verifica l'efficace attuazione e l' idoneità del piano anticorruzione (art. 1, comma 10, lettera a) legge 190/2012);
3. comunica agli uffici le misure anticorruzione e per la trasparenza adottate (attraverso il PTPC) e le relative modalità applicative e vigila sull'osservanza del piano (articolo 1 comma 14 legge 190/2012);
4. propone le necessarie modifiche del PTPC, qualora intervengano mutamenti nell'organizzazione o nell'attività dell'amministrazione, ovvero a seguito di significative violazioni delle prescrizioni del piano stesso (articolo 1 comma 10 lettera a) legge 190/2012);
5. definisce le procedure per selezionare e formare i dipendenti destinati ad operare in settori di attività particolarmente esposti alla corruzione (articolo 1 comma 8 legge 190/2012);
6. individua il personale da inserire nei programmi di formazione della Scuola superiore della pubblica amministrazione, la quale predispone percorsi, anche specifici e settoriali, di formazione dei dipendenti delle pubbliche amministrazioni statali sui temi dell'etica e della legalità (articolo 1 commi 10, lettera c), e 11 legge 190/2012);
7. d'intesa con il dirigente competente, verifica l'effettiva rotazione degli incarichi negli uffici che svolgono attività per le quali è più elevato il rischio di malaffare (articolo 1 comma 10 lettera b) della legge 190/2012), fermo il comma 221 della legge 208/2015 che prevede quanto segue: "(...) non trovano applicazione le disposizioni adottate ai sensi dell'articolo 1 comma 5 della legge 190/2012, ove la dimensione dell'ente risulti incompatibile con la rotazione dell'incarico dirigenziale";
8. riferisce sull'attività svolta all'organo di indirizzo, nei casi in cui lo stesso organo di indirizzo politico lo richieda, o qualora sia il responsabile anticorruzione a ritenerlo opportuno (articolo 1 comma 14 legge 190/2012);
9. entro il 15 dicembre di ogni anno, trasmette all'OIV e all'organo di indirizzo una relazione recante i risultati dell'attività svolta, pubblicata nel sito web dell'amministrazione;
10. trasmette all'OIV informazioni e documenti quando richiesti dallo stesso organo di controllo (articolo 1 comma 8-bis legge 190/2012);
11. segnala all'organo di indirizzo e all'OIV le eventuali disfunzioni inerenti all'attuazione delle misure in materia di prevenzione della corruzione e di trasparenza (articolo 1 comma 7 legge 190/2012);
12. indica agli uffici disciplinari i dipendenti che non hanno attuato correttamente le misure in materia di prevenzione della corruzione e di trasparenza (articolo 1 comma 7 legge 190/2012);
13. segnala all'ANAC le eventuali misure discriminatorie, dirette o indirette, assunte nei suoi confronti "per motivi collegati, direttamente o indirettamente, allo svolgimento delle sue funzioni" (articolo 1 comma 7 legge 190/2012);
14. quando richiesto, riferisce all'ANAC in merito allo stato di attuazione delle misure di prevenzione della corruzione e per la trasparenza (PNA ANAC 2016)
15. quale responsabile per la trasparenza, svolge un'attività di controllo sull'adempimento degli obblighi di pubblicazione previsti dalla normativa vigente, assicurando la completezza, la chiarezza e l'aggiornamento delle informazioni pubblicate (articolo 43 comma 1 del decreto legislativo 33/2013).
16. quale responsabile per la trasparenza, segnala all'organo di indirizzo politico, all'OIV, all'ANAC e, nei casi più gravi, all'ufficio disciplinare i casi di mancato o ritardato adempimento degli obblighi di pubblicazione (articolo 43 commi 1 e 5 del decreto legislativo 33/2013);
17. al fine di assicurare l'effettivo inserimento dei dati nell'Anagrafe unica delle stazioni appaltanti (AUSA), il responsabile anticorruzione è tenuto a sollecitare l'individuazione del soggetto preposto all'iscrizione e all'aggiornamento dei dati e a indicarne il nome all'interno del PTPC (PNA ANAC 2016);
18. può essere designato quale soggetto preposto all'iscrizione e all'aggiornamento dei dati nell'Anagrafe unica delle stazioni appaltanti (AUSA) (PNA ANAC 2016)
19. può essere designato quale "gestore" delle segnalazioni di operazioni finanziarie sospette ai sensi del DM 25 settembre 2015 (PNA ANAC 2016).

Il Piano Nazionale Anticorruzione (PNA)

L'Autorità Nazionale Anticorruzione elabora ed approva il Piano nazionale anticorruzione (PNA). Il primo Piano Nazionale Anticorruzione è stato approvato dall'Autorità in data 11 settembre 2013 con la deliberazione numero 72.

L'Autorità ha provveduto ad aggiornare il PNA del 2013 per tre fondamentali ragioni:

1. in primo luogo, l'aggiornamento è stato imposto dalle novelle normative intervenute successivamente all'approvazione del PNA; in particolare, il riferimento è al DL 90/2014 (convertito dalla legge 114/2014) il cui articolo 19 comma 5 ha trasferito all'ANAC tutte le competenze in materia di anticorruzione già assegnate dalla legge 190/2012 al Dipartimento della Funzione Pubblica;

2. la determinazione n. 12/2015 è pure conseguente ai risultati dell'analisi del campione di 1911 piani anticorruzione 2015-2017 svolta dall'Autorità; secondo ANAC "la qualità dei PTPC è generalmente insoddisfacente";

3. infine, l'aggiornamento del PNA si è reso necessario per consentire all'Autorità di fornire risposte unitarie alle richieste di chiarimenti inoltrate dai professionisti delle pubbliche amministrazioni, nello specifico i responsabili anticorruzione.

Il 3 agosto 2016 l'ANAC ha approvato il nuovo Piano nazionale anticorruzione 2016 con la deliberazione numero 831. L'articolo 41, comma 1 lettera b), del decreto legislativo 97/2016, ha stabilito che il PNA costituisca "un atto di indirizzo" al quale i soggetti obbligati devono uniformare i loro piani triennali di prevenzione della corruzione. Il PNA 2016, approvato dall'ANAC con la deliberazione 831/2016, ha un'impostazione assai diversa rispetto al piano del 2013. Infatti, l'Autorità ha deciso di svolgere solo "approfondimenti su temi specifici senza soffermarsi su tutti quelli già trattati in precedenza".

Pertanto:

1. resta ferma l'impostazione relativa alla gestione del rischio elaborata nel PNA 2013, integrato dall'Aggiornamento 2015, anche con riferimento alla distinzione tra misure organizzative generali e specifiche e alle loro caratteristiche;
2. in ogni caso, quanto indicato dall'ANAC nell'Aggiornamento 2015 al PNA 2013, sia per la parte generale che per quella speciale, è da intendersi integrativo anche del PNA 2016.
3. Ciò premesso, il PNA approfondisce:
4. l'ambito soggettivo d'applicazione della disciplina anticorruzione;
5. la misura della rotazione, che nel PNA 2016 trova una più compiuta disciplina;
6. la tutela del dipendente che segnala illeciti (cd. whistleblower) su cui l'Autorità ha adottato apposite Linee guida ed alle quali il PNA rinvia;
7. la trasparenza, oggetto di innovazioni apportate dal decreto 97/2016, per la quale vengono forniti nuovi indirizzi interpretativi, salvo il rinvio a successive Linee guida;
8. i codici di comportamento e le altre misure generali, oggetto di orientamenti dell'ANAC successivi all'adozione del PNA 2013, per i quali l'Autorità, pur confermando l'impostazione generale, si riserva di intervenire anche ai fini di un maggior coordinamento.

Al paragrafo 6 del PNA 2016 l'ANAC scrive che "partendo dalla considerazione che gli strumenti previsti dalla normativa anticorruzione richiedono un impegno costante anche in termini di comprensione effettiva della loro portata da parte delle amministrazioni per produrre gli effetti sperati, l'Autorità in questa fase ha deciso di confermare le indicazioni già date con il PNA 2013 e con l'Aggiornamento 2015 al PNA per quel che concerne la metodologia di analisi e valutazione dei rischi".

Pertanto, riguardo alla "gestione del rischio" di corruzione, che rappresenta il contenuto principale del PNA e dei piani anticorruzione locali, l'Autorità ha preferito confermare l'impianto fissato nel 2013. La gestione del rischio si sviluppa nelle fasi seguenti:

1. identificazione del rischio: consiste nel ricercare, individuare e descrivere i "rischi di corruzione" e richiede che per ciascuna attività, processo o fase, siano evidenziati i possibili rischi;
2. analisi del rischio: in questa fase sono stimate le probabilità che il rischio si concretizzi (probabilità) e sono pesate le conseguenze che ciò produrrebbe (impatto);
3. ponderazione del rischio: dopo aver determinato il livello di rischio di ciascun processo o attività si procede alla "ponderazione" che consiste nella formulazione di una sorta di graduatoria dei rischi sulla base del parametro numerico "livello di rischio" (valore della probabilità per valore dell'impatto);
4. trattamento: il processo di "gestione del rischio" si conclude con il "trattamento", che consiste nell'individuare delle misure per neutralizzare, o almeno ridurre, il rischio di corruzione.

5. Confermato l'impianto del 2013, l'ANAC ribadisce quanto già precisato a proposito delle caratteristiche delle misure di prevenzione in sede di aggiornamento 2015: queste devono essere adeguatamente progettate, sostenibili e verificabili. È inoltre necessario individuare i soggetti attuatori, le modalità di attuazione, di monitoraggio e i relativi termini.

Il Piano triennale di prevenzione della corruzione (PTPC)

La legge 190/2012 impone l'approvazione del Piano triennale di prevenzione della corruzione (PTPC). Il Responsabile anticorruzione e per la trasparenza propone all'organo di indirizzo politico lo schema di PTPC che deve essere approvato ogni anno entro il 31 gennaio.

Il PNA 2016 precisa che "gli organi di indirizzo nelle amministrazioni e negli enti dispongono di competenze rilevanti nel processo di individuazione delle misure di prevenzione della corruzione" quali la nomina del responsabile per la prevenzione della corruzione e della trasparenza e l'approvazione del piano.

Per gli enti locali, la norma precisa che "il piano è approvato dalla giunta" (articolo 41 comma 1 lettera g) del decreto legislativo 97/2016).

Il comma 8 dell'articolo 1 della legge 190/2012 (rinnovato dal Foia) prevede che l'organo di indirizzo definisca gli "obiettivi strategici in materia di prevenzione della corruzione" che costituiscono "contenuto necessario dei documenti di programmazione strategico gestionale e del PTPC".

Il decreto legislativo 97/2016 ha attribuito al PTPC "un valore programmatico ancora più incisivo".

Il PTPC, infatti, deve necessariamente elencare gli obiettivi strategici per il contrasto alla corruzione fissati dall'organo di indirizzo.

Conseguentemente, l'elaborazione del piano non può prescindere dal diretto coinvolgimento del vertice delle amministrazioni per ciò che concerne la determinazione delle finalità da perseguire. Decisione che è "elemento essenziale e indefettibile del piano stesso e dei documenti di programmazione strategico gestionale".

Pertanto, l'ANAC, approvando la deliberazione n. 831/2016, raccomanda proprio agli organi di indirizzo di prestare "particolare attenzione alla individuazione di detti obiettivi nella logica di una effettiva e consapevole partecipazione alla costruzione del sistema di prevenzione". Tra gli obiettivi strategici, degno di menzione è certamente "la promozione di maggiori livelli di trasparenza" da tradursi nella definizione di "obiettivi organizzativi e individuali" (articolo 10 comma 3 del decreto legislativo 33/2013).

Come già precisato, la legge anticorruzione, modificata dal decreto legislativo 97/2016, dispone che l'organo di indirizzo definisca "gli obiettivi strategici in materia di prevenzione della corruzione e trasparenza, che costituiscono contenuto necessario dei documenti di programmazione strategico gestionale e del piano triennale per la prevenzione della corruzione".

Pertanto, secondo l'ANAC (PNA 2016), gli obiettivi del PTPC devono essere necessariamente coordinati con quelli fissati da altri documenti di programmazione dei comuni quali:

1. il piano della performance;
2. il documento unico di programmazione (DUP).

La tutela dei whistleblower

L'Autorità nazionale anticorruzione il 28 aprile 2015 ha approvato, dopo un periodo di "consultazione pubblica", le "Linee guida in materia di tutela del dipendente pubblico che segnala illeciti (c.d. whistleblower)" (determinazione n. 6 del 28 aprile 2015, pubblicata il 6 maggio 2015).

La tutela del whistleblower è un dovere di tutte le amministrazioni pubbliche le quali, a tal fine, devono assumere "concrete misure di tutela del dipendente" da specificare nel Piano triennale di prevenzione della corruzione. La legge 190/2012 ha aggiunto al d.lgs. 165/2001 l'articolo 54-bis.

La norma prevede che il pubblico dipendente che denunci all'autorità giudiziaria o alla Corte dei conti, o all'ANAC, ovvero riferisca al proprio superiore gerarchico condotte illecite di cui sia venuto a conoscenza in ragione del rapporto di lavoro, non possa "essere sanzionato, licenziato o sottoposto ad una misura discriminatoria, diretta o indiretta, avente effetti sulle condizioni di lavoro per motivi collegati direttamente o indirettamente alla denuncia".

L'articolo 54-bis delinea una "protezione generale ed astratta" che, secondo ANAC, deve essere completata con concrete misure di tutela del dipendente.

Tutela che, in ogni caso, deve essere assicurata da tutti i soggetti che ricevono la segnalazione.

Il Piano nazionale anticorruzione prevede, tra azioni e misure generali per la prevenzione della corruzione e, in particolare, fra quelle obbligatorie, che le amministrazioni pubbliche debbano tutelare il dipendente che segnala condotte illecite.

Il PNA impone alle pubbliche amministrazioni, di cui all'art. 1 co. 2 del d.lgs. 165/2001, l'assunzione dei "necessari accorgimenti tecnici per dare attuazione alla tutela del dipendente che effettua le segnalazioni".

Analisi contesto esterno

Alla luce delle indicazioni dell'ANAC, il PTPC riporta l'analisi del contesto esterno, facendo riferimento a quanto emerge dalle relazioni periodiche sullo stato dell'ordine e della sicurezza Pubblica presentate al Parlamento dal Ministero dell'Interno e pubblicate sul sito della Camera dei deputati nonché dalle relazioni del servizio di Polizia locale. Allo stato attuale, dalle informazioni acquisite, il territorio di Robecchetto con Induno non risulta essere interessato da presenza di forme di criminalità organizzata. I reati maggiormente rilevati sul territorio afferiscono ai furti generalizzati. Non sono emersi reati contro la pubblica amministrazione.

Analisi contesto interno

Il Comune di Robecchetto con Induno è organizzato in due macro aree cui fanno capo due Posizioni Organizzative. La rotazione del personale, in considerazione della esiguità del personale, è di difficile realizzazione, essendo le due aree rette da un funzionario architetto - e da un funzionario -ragioniere - L'analisi del contesto interno, di cui si è avuta piena contezza nel corso del quinquennio 2011/2016, induce l'amministrazione e il RPC ad avviare procedure di reclutamento di risorse attingendo, per le aree di rischio di cui innanzi, agli istituti della convenzione con altri enti.

Per l'area di rischio legata ai contratti pubblici, l'Ente ha aderito alla CUC del Comune di Castano Primo che ha consentito di rendere trasparente la programmazione delle gare, rendendo possibile altresì l'accorpamento di gare omogenee. Per gli interventi sottosoglia, si è avviato un percorso di verifica di ipotesi di centralizzazione presso un unico servizio delle relative gare, per la medesima finalità raggiunta con l'adesione alla CUC.

Ampliamento aree di rischio

Quante alle nuove aree di rischio individuate dalla determinazione 12/2015 ANAC, è opportuno rilevare che i due precedenti Piani anticorruzione già ne prevedevano alcune. Ci si riferisce all'area gestione delle entrate, gestione delle sanzioni e affari legali e contenzioso. Il presente aggiornamento è implementato con le aree di rischio "generali" spese, patrimonio incarichi e nomine.

Mappatura dei processi.

Già dal 2015 l'ente ha provveduto ad una prima mappatura dei procedimenti finalizzata alla corretta individuazione e verifica dei tempi di conclusione degli stessi. Un'analisi di maggiore dettaglio è in itinere nell'ambito della completa digitalizzazione dei procedimenti dell'ente. Quanto alla mappatura dei processi, il piano performance ne contiene un accorpamento macro per funzioni di bilancio. Nel corrente anno si procederà al re engineering dei processi anche attraverso l'ausilio di competenze specialistiche esterne da portare a termine entro il 2018. Il presente piano contiene in allegato la mappatura sommaria dei processi legati alle aree di rischio rilevate sino ad oggi.

Misure ulteriori:

Come già evidenziato in premessa la misura della rotazione del personale è implementata con l'acquisizione di personale dall'esterno mediante gli istituti della convenzione con altri enti.

Integrazione con Piano delle Performance

Nei piani performance precedenti sono stati inclusi indicatori specifici per misurare i controlli effettuati; per la parte relativa al rischio nell'ambito dei contratti pubblici si implementerà con indicatori nell'ambito dei contratti pubblici (procedure negoziate/ procedure totali), nell'ambito dei controlli amministrativi (anomalie rilevate/ controlli effettuati) della efficacia della formazione (numero dipendenti formati/ numero dipendenti).

Formazione:

Per la formazione quale misura di prevenzione si conferma, anche nel presente aggiornamento, sia la formazione generale sia la formazione specifica sulle varie aree di rischio destinata al personale coinvolto nei processi mappati.

Aree di rischio Contratti Pubblici:

Per l'area specifica contratti pubblici la mappatura dei processi (con conseguente ponderazione del rischio e definizione delle misure di prevenzione) è variata in quanto, essendo gestita da CUC la fase di scelta del contraente, viene posta l'attenzione sul:

- processo di programmazione (caso: definizione di fabbisogno non rispondente a criteri di efficienza efficacia ed economicità per premiare interessi particolari; partecipazione non codificata del privato al processo di programmazione per avvantaggiarlo nelle fasi successive; ritardi nella programmazione che portano al ricorso a procedure di urgenza o a proroghe contrattuali)
- processo propedeutico alla fase di gestione della gara ad opera della CUC:
- definizione degli elementi essenziali del contratto e del capitolato del contratto: definizione di clausole contrattuali dal contenuto vago e vessatorio per disincentivare la partecipazione alla gara o per consentire modifiche nel corso dell'esecuzione del contratto; clausole contrattuali che agevolano la partecipazione solo di determinati concorrenti/operatori
- nomina del responsabile di procedimento (nomina RP in rapporto di contiguità con esecutori uscenti o che non abbiano dichiarato di non essere in conflitto di interessi rispetto all'appalto gestito; non rotazione nella nomina dei RP)
- determinazione dell'importo del contratto: determinazione dell'importo del contratto non sorretta da idoneo confronto con prezzi CONSIP o non supportata da adeguata istruttoria dalla quale emergano quali sono stati gli elementi presi in considerazione per determinare l'importo del contratto finalizzata sia ad eludere le determinazioni in materia di procedure da porre in essere sia per avvantaggiare alcuni operatori economici a scapito di altri
- scelta della procedura di selezione con particolare al ricorso alle procedure negoziate non adeguatamente motivate nonché ricorso alla concessione in luogo dell'appalto per favorire determinati operatori.
- scelta delle procedure di aggiudicazione e di attribuzione del punteggio con particolare riferimento ai criteri nell'ambito della OEPV: formulazione di criteri di valutazione e attribuzione di punteggi che possono avvantaggiare il fornitore uscente grazie ad asimmetrie informative esistenti a suo favore ovvero favorire determinati operatori economici
- processo di esecuzione del contratto
- approvazione delle modifiche del contratto originario: mancata o insufficiente verifica dell'effettivo stato avanzamento rispetto al cronoprogramma per evitare l'applicazione di penali o la risoluzione del contratto o ricorso a varianti per consentire all'operatore di recuperare lo sconto effettuato in sede di gara o di conseguire guadagni extra o di non dover partecipare ad un'altra gara.
- autorizzazione al subappalto senza le verifiche di legge sul subappaltatore

- ammissione varianti prevedibili o senza pareri o autorizzazioni ove prescritti oppure esecuzione lavori in variante prima dell'approvazione della relativa perizia, mancanza comunicazione ad ANAC delle varianti
- verifiche in corso di esecuzione
- verifica disposizioni in materia di sicurezza (rispetto Piano Sicurezza, Piano Coordinamento e DUVRI)
- apposizione di riserve generiche che porta alla lievitazione dei costi
- gestione delle controversie con sistemi alternativi che fanno prevalere l'interesse privato rispetto a quello pubblico
- effettuazione pagamenti in corso di esecuzione: anticipazione del 20% sull'importo di gara: ritardo nell'erogazione del 20% o erogazione su base di polizza fideiussoria non operativa o non funzionante, omessa pubblicazione dell'anticipazione nella sezione trasparenza.
- processo di rendicontazione del contratto
- nomina collaudatore o commissione di collaudo: nomina collaudatori compiacenti che fanno prevalere interesse privato su quello pubblico rilasciando certificati di collaudo pur in assenza dei requisiti; non rotazione negli incarichi
- verifica corretta esecuzione ove si ometta di denunciare vizi e difformità dell'opera del servizio o della fornitura
- rendicontazione lavori in economia da parte del responsabile del procedimento.

1. LA REDAZIONE DEL PIANO TRIENNALE DI PREVENZIONE DELLA CORRUZIONE

1.1 LA FINALITA'

Gli enti locali operano a seguito dell'approvazione del Piano Nazionale Anticorruzione e la specifica intesa assunta in data 24 luglio 2013 in sede di Conferenza unificata per procedere alla stesura ed alla approvazione del Piano.

La proposta di Piano è predisposta dal Responsabile per la prevenzione della corruzione. Qualora nell'ente fosse commesso un reato di corruzione, accertato con sentenza passata in giudicato, il Responsabile per la prevenzione sarà chiamato a risponderne personalmente, salvo poter dimostrare di aver predisposto, prima della commissione del fatto, il Piano e di aver vigilato sulla sua applicazione ed osservanza.

Il Piano costituisce uno strumento agile volto all'adozione di misure organizzative preordinate ad evitare fenomeni di corruzione negli enti locali per i quali si introduce una nuova attività di controllo, assegnata dalla Legge 190/2012 al **Responsabile dell'Anticorruzione, che nel Comune è individuato nella figura del Segretario Comunale.**

Il Piano che si propone è stato costruito in maniera tale da determinare il miglioramento delle pratiche amministrative attraverso la promozione dell'etica nella PA, evitando la costituzione di illeciti e comportamenti che in qualche maniera possano adombrare la trasparenza e la stessa correttezza della P.A.

Finora, l'approccio più utilizzato nel combattere la corruzione in Italia è stato di tipo repressivo trascurando invece comportamenti di tipo preventivo; attraverso questo piano si pensa ad invertire questa tendenza per allinearsi anche ai modelli più avanzati d'Europa.

Per centrare l'obiettivo, interagendo con la struttura sin dalla nascita degli atti, è essenziale recuperare la Garanzia del controllo, infatti, la corruzione è agevolata quando il controllo manca del tutto, viene trascurato oppure è insufficiente.

A detti scopi è essenziale, perciò, che le posizioni apicali mettano a punto un affidabile sistema di controllo Interno, individuando ex ante quali tra le attività svolte dai loro dipendenti siano particolarmente esposte al pericolo di corruzione, ed essere attenti nell'assunzione dei rimedi previsti dal Piano.

Quest'ultimo sarà interpretato, sempre, come strumento generale di prevenzione e diffusione dell'etica, secondo i principi contemplati nell'art. Art. 97. della Costituzione.

Resta bene inteso che per l'efficacia del Piano occorre la partecipazione di tutti gli attori, pubblici e privati, in primis dei Dirigenti che dovranno dare operatività e attuazione al medesimo, in particolare alle indicazioni riportate nelle successive tabelle.

1.2 LE FASI

1. Entro il **30 settembre** di ogni anno ciascun Responsabile di Settore trasmette al Responsabile per la prevenzione le proprie proposte aventi ad oggetto l'individuazione delle attività nelle quali è più elevato il rischio di corruzione, indicando, altresì, le concrete misure organizzative da adottare dirette a contrastare il rischio rilevato. Qualora tali misure comportino degli oneri economici per l'Ente, le proposte dovranno indicare la stima delle risorse finanziarie occorrenti.
2. Entro il **30 ottobre** di ogni anno il Responsabile per la prevenzione, anche sulla scorta delle indicazioni raccolte ai sensi del precedente comma, elabora il Piano di prevenzione della corruzione, recante l'indicazione delle risorse finanziarie e strumentali occorrenti per la relativa attuazione, e lo trasmette al Sindaco ed alla Giunta.
3. La Giunta Comunale approva il Piano triennale entro il **31 gennaio** di ciascun anno, salvo diverso altro termine fissato dalla legge.
4. Il Piano, una volta approvato, viene trasmesso alla Presidenza del Consiglio dei Ministri – Dipartimento della Funzione Pubblica, al Dipartimento Regionale delle

Autonomie Locali e alla Civit (ora A.N.AC.) nonché pubblicato in forma permanente sul sito internet istituzionale dell'Ente in apposita sottosezione all'interno di quella denominata "Amministrazione Trasparente".

5. Nella medesima sottosezione del sito viene pubblicata, a cura del Responsabile, entro il **15 dicembre** di ciascun anno la relazione recante i risultati dell'attività svolta.
6. Il Piano può essere modificato anche in corso d'anno, su proposta del Responsabile per la prevenzione della corruzione, allorché siano state accertate significative violazioni delle prescrizioni ovvero quando intervengano rilevanti mutamenti organizzativi o modifiche in ordine all'attività dell'amministrazione.
7. In fase di prima applicazione il Piano è stato approvato entro il **31 gennaio 2014** e viene aggiornato ogni anno entro il 31 gennaio dell'anno di riferimento.

1.3 I SOGGETTI CHE CONCORRONO ALLA PREVENZIONE DELLA CORRUZIONE

I soggetti che concorrono alla prevenzione della corruzione all'interno del Comune di Robecchetto con Induno e i relativi compiti e funzioni sono:

a) **Giunta Comunale:**

- designa il responsabile dell'Anticorruzione (art. 1, comma 7, della l. n. 190);
- adotta il Piano Triennale della prevenzione della Corruzione e i suoi aggiornamenti e li comunica al Dipartimento della funzione pubblica e, se del caso, alla regione interessata (art. 1, commi 8 e 60, della l. n. 190);
- adotta tutti gli atti di indirizzo di carattere generale, che siano direttamente o indirettamente finalizzati alla prevenzione della corruzione;
- propone lo stanziamento delle risorse economiche necessarie ad attuare il Piano.

b) **Il Responsabile per la prevenzione:**

- elabora e propone alla Giunta il Piano Anticorruzione;
- svolge i compiti indicati nella circolare del Dipartimento della funzione pubblica n. 1 del 2013 e i compiti di vigilanza sul rispetto delle norme in materia di inconfiribilità e incompatibilità (art. 1 l. n. 190 del 2013; art. 15 D.Lgs. n. 39 del 2013); elabora la relazione annuale sull'attività svolta e ne assicura la pubblicazione (art. 1, comma 14, del 2012);
- coincide, di norma, con il responsabile della trasparenza e ne svolge conseguentemente le funzioni (art. 43 D.Lgs. n. 33 del 2013);
- Per il Comune di Robecchetto con Induno è nominato nella figura del Segretario Comunale.

c) **i referenti per la prevenzione per l'area di rispettiva competenza:**

- Sono individuati nella figure dei responsabili dei procedimenti, individuati con Atti dirigenziali (secondo quanto previsto nella circolare Dipartimento della funzione pubblica n. 1 del 2013), svolgono attività informativa nei confronti del responsabile, affinché questi abbia elementi e riscontri sull'intera organizzazione ed attività dell'amministrazione, e di costante monitoraggio sull'attività svolta dai dirigenti assegnati agli uffici di riferimento, anche con riferimento agli obblighi di rotazione del personale;
- osservano le misure contenute nel P.T.P.C. (art. 1, comma 14, della l. n. 190 del 2012);

d) **tutti i titolari di P.O. per l'area di rispettiva competenza:**

- svolgono attività informativa nei confronti del Responsabile per la prevenzione della corruzione, dei referenti e dell'autorità giudiziaria (art. 16 D.Lgs. n. 165 del 2001; art. 20 d.P.R. n. 3 del 1957; art.1, comma 3, l. n. 20 del 1994; art. 331 c.p.p.);
- partecipano al processo di gestione del rischio;
- propongono le misure di prevenzione (art. 16 D.Lgs. n. 165 del 2001);

- assicurano l'osservanza del Codice di comportamento e verificano le ipotesi di violazione;
 - adottano le misure gestionali, quali l'avvio di procedimenti disciplinari, la sospensione e rotazione del personale (artt. 16 e 55 bis D.Lgs. n. 165 del 2001);
 - osservano le misure contenute nel P.T.P.C. (art. 1, comma 14, della l. n.190 del 2012);
- e) **L'Organismo di Valutazione:**
- considera i rischi e le azioni inerenti la prevenzione della corruzione nello svolgimento dei compiti ad essi attribuiti;
 - svolge compiti propri connessi all'attività anticorruzione nel settore della trasparenza amministrativa (artt. 43 e 44 D.Lgs. n. 33 del 2013);
 - esprime parere obbligatorio sul Codice di comportamento adottato da ciascuna amministrazione (art. 54, comma 5, D.Lgs. n. 165 del 2001);
- f) **L'Ufficio Procedimenti Disciplinari, U.P.D.:**
- svolge i procedimenti disciplinari nell'ambito della propria competenza (art. 55 bis D.Lgs. n. 165 del 2001);
 - provvede alle comunicazioni obbligatorie nei confronti dell'autorità giudiziaria (art. 20 d.P.R. n. 3 del 1957; art.1, comma 3, l. n. 20 del 1994; art. 331 c.p.p.);
 - propone l'aggiornamento del Codice di comportamento;
- g) **tutti i dipendenti dell'amministrazione:**
- partecipano al processo di gestione del rischio;
 - osservano le misure contenute nel P.T.P.C. (art. 1, comma 14, della l. n. 190 del 2012);
 - segnalano le situazioni di illecito al proprio dirigente o all'U.P.D. (art. 54 bis del D.Lgs. n. 165 del 2001); segnalano casi di personale conflitto di interessi (art. 6 bis l. n. 241 del 1990; artt. 6 e 7 Codice di comportamento);
- h) **i collaboratori a qualsiasi titolo dell'amministrazione:**
- osservano le misure contenute nel P.T.P.C.;
 - segnalano le situazioni di illecito (Codice di comportamento)

1.4 LE RESPONSABILITÀ

- **Del Responsabile per la prevenzione.**
A fronte dei compiti che la legge attribuisce al responsabile sono previsti consistenti responsabilità in caso di inadempimento.
In particolare all'art. 1, comma 8, della l. n. 190 e all'art. 1, comma 12, della l. n. 190.
L'art. 1, comma 14, individua due ulteriori ipotesi di responsabilità:
 - una forma di responsabilità dirigenziale ai sensi dell'art. 21, D.Lgs. n. 165 del 2001 che si configura nel caso di: *"ripetute violazioni delle misure di prevenzione previste dal piano"*;
 - una forma di responsabilità disciplinare *"per omesso controllo"*.
- **Dei dipendenti per violazione delle misure di prevenzione.**
Le misure di prevenzione e contrasto alla corruzione adottate nelle singole amministrazioni e trasfuse nel P.T.P.C. devono essere rispettate da tutti i dipendenti e, dunque, sia dal personale che dalla dirigenza (Codice di comportamento); *"la violazione delle misure di prevenzione previste dal piano costituisce illecito disciplinare"* (art. 1, comma 14, l. n. 190).
- **Dei dirigenti per omissione totale o parziale o per ritardi nelle pubblicazioni prescritte.**
L'art. 1, comma 33, l. n. 190 stabilisce che la mancata o incompleta pubblicazione, da parte delle pubbliche amministrazioni, delle informazioni di cui al comma 31:

- costituisce violazione degli standard qualitativi ed economici ai sensi dell'articolo 1, comma 1, del D.Lgs. n. 198 del 2009,
- va valutata come responsabilità dirigenziale ai sensi dell'art. 21 del D.Lgs. n. 165 del 2001;
- eventuali ritardi nell'aggiornamento dei contenuti sugli strumenti informatici sono sanzionati a carico dei responsabili del servizio.

1.5 COLLEGAMENTO AL CICLO DI GESTIONE DELLE PERFORMANCE

Il sistema di misurazione e valutazione della performance", pubblicato sul sito istituzionale, costituisce uno strumento fondamentale attraverso cui la "trasparenza" si concretizza.

La trasparenza della performance si attua attraverso due momenti:

- uno statico, attraverso la definizione delle modalità di svolgimento del ciclo della performance, dichiarato ne "Il sistema di misurazione e valutazione della performance";
- l'altro dinamico attraverso la presentazione del "Piano della performance" e la rendicontazione dei risultati dell'amministrazione contenuta nella "Relazione sulla performance".

Il Sistema, il Piano e la Relazione della performance sono pubblicati sul sito istituzionale.

Il Piano della performance è un documento programmatico in cui sono esplicitati gli obiettivi strategici, gli indicatori e i valori attesi, riferiti ai diversi ambiti di intervento

Il Piano è l'elemento cardine del processo di programmazione e pianificazione, prodotto finale dei processi decisionali e strategici definiti dagli organi di indirizzo politico e punto di partenza e di riferimento per la definizione, l'attuazione e la misurazione degli obiettivi e per la rendicontazione dei risultati.

La lotta alla corruzione rappresenta un obiettivo strategico dell'albero della Performance che l'ente locale attua con piani di azione operativi; per tali motivi gli adempimenti, i compiti e le responsabilità del Responsabile anticorruzione vanno inseriti nel ciclo della performance.

Si prevede l'inserimento a partire dall'anno 2016, di obiettivi strategici assegnati al Responsabile per la prevenzione della corruzione e ai Dirigenti, contenenti specifiche iniziative in materia di trasparenza e prevenzione corruzione.

In particolare attenzione saranno oggetti di analisi e valutazione i risultati raggiunti in merito ai seguenti obiettivi:

- a) riduzione delle le possibilità che si manifestino casi di corruzione;
- b) aumento della capacità di intercettare casi di corruzione;
- c) creazione di un contesto generale sfavorevole alla corruzione;
- d) adozione di ulteriori iniziative adottate dall'ente per scoraggiare manifestazione di casi di corruzione.

2. AZIONI E MISURE GENERALI FINALIZZATE ALLA PREVENZIONE DELLA CORRUZIONE

2.1 ANALISI E GESTIONE DEL RISCHIO

Ai sensi dell'art. 3 legge 241-1990 e ss. mm. ii., fanno parte integrante e sostanziale del presente piano di prevenzione della corruzione:

- a) le strategie, le norme e i modelli standard successivamente definiti con il DPCM indicato all'art. 1, comma 4, legge 190 del 2012;
- b) le linee guida successivamente contenute nel piano nazionale anticorruzione;

L'individuazione delle aree di rischio è il risultato di un processo complesso, che presuppone la valutazione del rischio da realizzarsi attraverso la verifica "sul campo" dell'impatto del fenomeno corruttivo sui singoli processi svolti nell'ente.

Per "rischio" si intende l'effetto dell'incertezza sul corretto perseguimento dell'interesse pubblico e, quindi, sull'obiettivo istituzionale dell'ente, dovuto alla possibilità che si verifichi un dato evento di corruzione.

Per "evento" si intende il verificarsi o il modificarsi di un insieme di circostanze che si frappongono o si oppongono al perseguimento dell'obiettivo istituzionale dell'ente.

Per processo è qui inteso un insieme di attività interrelate che creano valore trasformando delle risorse (input del processo) in un prodotto (output del processo) destinato ad un soggetto interno o esterno all'amministrazione (utente). Il processo che si svolge nell'ambito di un'area/settore può esso da solo portare al risultato finale o porsi come parte o fase di un processo complesso, con il concorso di più amministrazioni. Il concetto di processo è più ampio di quello di procedimento amministrativo e ricomprende anche le procedure di natura privatistica.

2.1.1 MAPPATURA DEL RISCHIO

Le aree generali a rischio di corruzione sono individuate nelle seguenti:

AREA A: acquisizione e progressione del personale;

AREA B: affidamento di lavori, servizi e forniture nonché all'affidamento di ogni altro tipo di commessa o vantaggio pubblici disciplinato dal D.Lgs. n. 163 del 2006;

AREA C: provvedimenti ampliativi della sfera giuridica dei destinatari privi di effetto economico diretto ed immediato per il destinatario;

AREA D: processi finalizzati all'adozione di provvedimenti ampliativi della sfera giuridica dei destinatari con effetto economico diretto ed immediato per il destinatario

AREA E: gestione delle entrate e delle spese del patrimonio controlli, verifiche, ispezioni e sanzioni incarichi e nomine

Per l'attività di mappatura dei processi sono stati coinvolti, in questa prima stesura del documento di pianificazione, i responsabili competenti, sotto il coordinamento del Responsabile per la prevenzione, riservandosi, comunque, di integrare e approfondire la mappatura delle aree e dei processi nel corso del triennio 2019-2021.

Allegato n.14 schede di analisi del rischio.

2.1.2 VALUTAZIONE DEL RISCHIO

Per ogni processo è stata quindi elaborata una scheda, tenendo conto della metodologia proposta all'interno del Piano Nazionale Anticorruzione, per la valutazione del rischio (allegato 5 del PNA), con la seguente "scala di livello rischio":

- Nessun rischio con valori < 5,00%
- Livello rischio "marginale" con valori tra 5,01% e 10,00%
- Livello rischio "attenzione" con valori tra 10,01% e 15,00%
- Livello rischio "serio" con valori tra 15,01% e 20,00%
- Livello rischio "elevato" con valori > 20,01%

2.1.3 GESTIONE DEL RISCHIO

La fase di trattamento del rischio consiste nell'individuazione e valutazione delle misure che debbono essere predisposte per neutralizzare o ridurre il rischio e nella decisione di quali rischi si decide di trattare prioritariamente rispetto agli altri.

Al fine di neutralizzare o ridurre il livello di rischio, debbono essere individuate e valutate le misure di prevenzione. Queste, come detto, possono essere obbligatorie e previste dalla norma o ulteriori se previste nel Piano.

Le misure ulteriori debbono essere valutate in base ai costi stimati, all'impatto sull'organizzazione e al grado di efficacia che si attribuisce a ciascuna di esse.

L'individuazione e la valutazione delle misure è compiuta dal Responsabile per la prevenzione con il coinvolgimento dei titolari di Posizioni organizzative per le aree di competenza, identificando annualmente le aree "sensibili" di intervento su cui intervenire.

Le decisioni circa la priorità del trattamento si basano essenzialmente sui seguenti fattori:

- livello di rischio: maggiore è il livello, maggiore è la priorità di trattamento;
- obbligatorietà della misura;
- impatto organizzativo e finanziario connesso all'implementazione della misura.

Si considera di predisporre adeguati interventi con priorità massima con riferimento ai processi/procedimenti aventi livello di rischio superiore a 20%.

Le misure di contrasto intraprese/da intraprendere dall'ente sono riepilogate nell' (Allegato A – Mappatura Rischio e Misure).

La gestione del rischio si completa con la successiva azione di monitoraggio, che comporta la valutazione del livello di rischio tenendo conto delle misure di prevenzione introdotte e delle azioni attuate.

Questa fase è finalizzata alla verifica dell'efficacia dei sistemi di prevenzione adottati e, quindi, alla successiva messa in atto di ulteriori strategie di prevenzione.

Essa sarà attuata dai medesimi soggetti che partecipano all'interno processo di gestione del rischio in stretta connessione con il sistema di programmazione e controllo di gestione.

Le fasi di valutazione delle misure e del monitoraggio sono propedeutiche all'aggiornamento del Piano nel Triennio 2019-2021.

3. LE MISURE DI CONTRASTO

3.1 I CONTROLLI INTERNI

A supporto del perseguimento degli obiettivi del presente piano, è da considerare il sistema dei controlli interni che l'ente ha dovuto approntare in attuazione del D.L. 10.10.2012 n. 174 "Disposizioni urgenti in materia di finanza e funzionamento degli enti territoriali, nonché ulteriori disposizioni in favore delle zone terremotate nel maggio 2012", poi convertito in Legge 213 del 7 dicembre 2012.

La norma ha stabilito che i controlli interni debbano essere organizzati, da ciascun ente, in osservanza al principio di separazione tra funzione di indirizzo e compiti di gestione.

Per dare attuazione a tale disposizione, è stato approvato il **Regolamento sui controlli interni, approvato con deliberazione del Consiglio Comunale N° 3 in data 05/02/2013.**

In particolare, rilevante ai fini dell'analisi delle dinamiche e prassi amministrative in atto nell'ente, è il controllo successivo sugli atti che si colloca a pieno titolo fra gli strumenti di supporto per l'individuazione di ipotesi di malfunzionamento, sviamento di potere o abusi, rilevanti per le finalità del presente piano.

RESPONSABILITA':	Segretario Comunale Servizio Controlli Interni
PERIODICITA':	Controllo trimestrale
DOCUMENTI:	Regolamento dei Controlli Interni Report risultanze controlli

3.2 IL CODICE DI COMPORTAMENTO DEI DIPENDENTI PUBBLICI

Nella G.U. n. 129 del 4 giugno 2013 è stato pubblicato il D.P.R. n. 62 del 16 aprile 2013 avente ad oggetto "Codice di comportamento dei dipendenti pubblici", come approvato dal Consiglio dei Ministri l'8 marzo 2013, a norma dell'art. 54 del D.Lgs. n. 165/2001 "Norme generali sull'ordinamento del lavoro alle dipendenze delle amministrazioni pubbliche".

Il nuovo Codice, in vigore dal 19 giugno 2013, sostituisce quello fino ad oggi operativo emanato dal Ministero della Funzione Pubblica il 28 novembre 2000. Esso completa la normativa anticorruzione nelle pubbliche amministrazioni prevista dalla L. 190/2012, sulla base delle indicazioni fornite dall'OCSE in tema di integrità ed etica pubblica, definendo in 17 articoli i comportamenti dei dipendenti delle amministrazioni pubbliche i quali dovranno rispettare i doveri minimi di diligenza, lealtà, imparzialità e buona condotta.

Il campo di applicazione delle disposizioni contenute nel Codice di comportamento dei dipendenti pubblici si amplia: i destinatari della materia non sono più soltanto i dipendenti di tutte le pubbliche amministrazioni di cui all'art. 1, comma 2, del D.Lgs. n. 165/2001, ovvero i dipendenti a tempo indeterminato e determinato ivi compresi i dipendenti di diretta collaborazione con gli organi politici, ma anche, per quanto compatibile, tutti i collaboratori o consulenti con qualsiasi tipo di contratto o incarico e a qualsiasi titolo, i titolari di organi e di incarichi negli uffici di diretta collaborazione delle autorità politiche e tutti i collaboratori a qualsiasi titolo di imprese fornitrici di beni o servizi che realizzano opere in favore dell'amministrazione.

Le disposizioni specificano le norme di condotta dei dipendenti da quelle dei dirigenti.

La violazione delle disposizioni del Codice, fermo restando la responsabilità penale, civile, amministrativa o contabile del dipendente, è fonte di responsabilità disciplinare accertata all'esito del procedimento disciplinare, nel rispetto dei principi di gradualità e proporzionalità delle sanzioni.

L'amministrazione, contestualmente alla sottoscrizione del contratto di lavoro o, in mancanza, all'atto di conferimento dell'incarico, consegna e fa sottoscrivere ai nuovi assunti, con rapporti comunque denominati, copia del Codice di comportamento.

Le previsioni del Codice sono state integrate e specificate dal Codice di Comportamento dei dipendenti pubblici adottato con deliberazione di Giunta Comunale n° 92 del 12/12/2013, come stabilito dal comma 44 dell'art. 1 della L. 190/2012.

Il Comune di Robecchetto con Induno, ha pubblicato il Codice di comportamento dei dipendenti pubblici sul proprio sito web istituzionale, sulla rete Intranet e lo ha altresì inviato a tutto il personale dipendente, nonché ai consulenti e collaboratori, tramite posta elettronica con conferma di presa visione da parte degli stessi.

Per ciò che riguarda i collaboratori delle imprese che svolgono servizi per l'amministrazione, il Comune di Robecchetto con Induno si impegna a consegnare copia del Codice di comportamento dei dipendenti pubblici a tutte le imprese fornitrici di servizi in sede di stipula del contratto con le medesime.

RESPONSABILITA': Responsabile per la prevenzione della corruzione
 Posizioni Organizzative
 U.P.D.

DOCUMENTI: Codice di Comportamento Comunale e ss.mm.

3.3 MONITORAGGIO DEI TEMPI DI PROCEDIMENTO

Strumento particolarmente rilevante è quello relativo al monitoraggio dei termini del procedimento, che ai sensi dell'art. 1 comma 9 lett. d) della legge 190/2012 costituisce uno degli obiettivi del Piano.

Con riferimento all'individuazione del soggetto a cui attribuire il potere sostitutivo in caso di inerzia (comma 9 bis), l'Ente ha adottato l'atto deliberativo della Giunta Comunale n. 71 del 10/09/2013.

Ai fini del monitoraggio dei termini di conclusione ciascun Dirigente dovrà effettuare l'indagine e trasmettere i risultati Segretario Generale, entro il 15 gennaio di ogni anno.

L'obbligo di monitoraggio è divenuto ora più stringente dal momento che la legge 190 del 6 novembre 2012 all'art. 1 comma 28 chiede di regolare il monitoraggio periodico, la tempestiva eliminazione delle anomalie e la pubblicazione dei risultati sul sito web istituzionale di ciascuna amministrazione.

La mappatura di tutti i procedimenti, pubblicata nell'apposita sezione del sito istituzionale, è in costante aggiornamento.

Reiterate segnalazioni del mancato rispetto dei termini del procedimento costituiscono un segnale di un possibile malfunzionamento, che va non solo monitorato ma valutato al fine di proporre azioni correttive

RESPONSABILITA': Posizioni Organizzative/ Segretario Comunale

PERIODICITA': Annuale/Semestrale

DOCUMENTI: Elenco dei procedimenti aggiornato
Report risultanze controlli

3.4 LA FORMAZIONE

La legge 190/2012 impegna le Pubbliche Amministrazioni a prestare particolare attenzione alla formazione del personale, considerandola uno degli strumenti principali per la prevenzione della corruzione.

Il Responsabile per la prevenzione della corruzione deve prevedere una sezione – nell’ambito del piano formativo – dedicata alla formazione riguardante le norme e le metodologie comuni per la prevenzione della corruzione.

L’aspetto formativo deve definire le buone prassi per evitare fenomeni corruttivi attraverso i principi della trasparenza dell’attività amministrativa, le rotazioni di dirigenti e funzionari e la parità di trattamento.

L’obiettivo è di creare quindi un sistema organizzativo di contrasto fondato sia sulle prassi amministrative sia sulla formazione del personale.

Nel piano di formazione dovranno essere indicate:

- i dipendenti, i funzionari, che svolgono attività nell’ambito delle materie oggetto di formazione;
- il grado di informazione e di conoscenza dei dipendenti nelle materie/attività a rischio di corruzione;
- le metodologie formative: prevedendo la formazione applicata ed esperienziale (analisi dei rischi tecnici) e quella amministrativa (analisi dei rischi amministrativi); ciò con vari meccanismi di azione (analisi dei problemi da visionare, approcci interattivi, soluzioni pratiche ai problemi ecc.);
- le modalità del monitoraggio sistematico della formazione e dei risultati acquisiti; le attività formative devono essere distinte in processi di formazione "base" e di formazione "continua" per aggiornamenti, azioni di controllo durante l’espletamento delle attività a rischio di corruzione;
- le materie oggetto di formazione.

Le PO di riferimento delle strutture cui fanno capo le attività rischio individuano, di concerto con il Responsabile per la prevenzione della corruzione, il personale da avviare ai corsi di formazione sul tema dell’anticorruzione e le relative priorità, anche utilizzando strumenti innovativi quali l’e-learning.

Le attività formative presenti nel Piano relative al primo anno di attuazione sono state divise per tipologia di destinatari:

- dipendenti INTERESSATI alla prevenzione del rischio corruzione
l’azione formativa su tutto il personale comporta interventi di conoscenza della normativa, interventi differenziati secondo i ruoli, interventi formativi su codice di comportamento
- dipendenti COLLEGATI alla prevenzione del rischio corruzione
i primi interventi formativi sono rivolti al Responsabile della Trasparenza e ai Responsabili del sistema dei Controlli interni, Posizioni Organizzative;
- dipendenti COINVOLTI nella prevenzione del rischio corruzione
la formazione rivolta a questi destinatari è mirata e differenziata in funzione delle attività ad alto rischio; questa formazione è rivolta inoltre al Responsabile del Piano

Alle attività formative previste per il primo anno si aggiungeranno negli anni successivi interventi formativi organizzati sulla base dei monitoraggi delle attività previste nel Piano di prevenzione della corruzione e sull’analisi dei bisogni formativi segnalati al Responsabile per la prevenzione della corruzione.

Per la formazione specifica si procederà anche per il 2018/2020 mediante moduli e- Learning sulle specifiche aree di rischio.

Le PO fungeranno da tutor del proprio personale.

RESPONSABILITA': Responsabile per la prevenzione della corruzione
Posizioni Organizzative

PERIODICITA': Annuale

DOCUMENTI: Piano formativo

3.5.1. INCONFERIBILITA' E INCOMPATIBILITA' PER INCARICHI DIRIGENZIALI

Il decreto legislativo 39/2013 ha attuato la delega stabilita dai commi 49 e 50 dell'art. 1 della legge 190/2012, prevedendo fattispecie di:

- **inconferibilità**, cioè di preclusione, permanente o temporanea, a conferire gli incarichi a coloro che abbiano riportato condanne penali per i reati previsti dal capo I del titolo II del libro secondo del codice penale, nonché a coloro che abbiano svolto incarichi o ricoperto cariche in enti di diritto privato regolati o finanziati da pubbliche amministrazioni o svolto attività professionali a favore di questi ultimi, a coloro che siano stati componenti di organi di indirizzo politico (art. 1, comma 2, lett. g);
- **incompatibilità**, da cui consegue l'obbligo per il soggetto cui viene conferito l'incarico di scegliere, a pena di decadenza, entro il termine perentorio di quindici giorni, tra la permanenza nell'incarico e l'assunzione e lo svolgimento di incarichi e cariche in enti di diritto privato regolati o finanziati dalla pubblica amministrazione che conferisce l'incarico, lo svolgimento di attività professionali ovvero l'assunzione della carica di componente di organi di indirizzo politico (art. 1, comma 2, lett. h).

Tutte le nomine e le designazioni preordinate al conferimento di incarichi da parte dell'Ente devono essere precedute da apposita dichiarazione sostitutiva del designato o del nominato, della quale in ragione del contenuto dell'incarico deve essere asserita l'insussistenza di cause o titoli al suo conferimento. Il titolare dell'incarico deve redigere apposita dichiarazione con cadenza annuale di insussistenza di causa di incompatibilità al mantenimento dell'incarico conferito. Tali dichiarazioni sono pubblicate sul sito istituzionale dell'Ente, nell'apposita sezione "Trasparenza".

RESPONSABILITA': Segretario Comunale

DOCUMENTI: Regolamento per gli incarichi ai dipendenti
Codice di comportamento
Modulo insussistenza di cause inconferibilità / incompatibilità

3.5.2. ATTIVITA' SUCCESSIVA ALLA CESSAZIONE DEL RAPPORTO DI LAVORO

I dipendenti che, negli ultimi tre anni di servizio, hanno esercitato poteri autoritativi o negoziali per conto dell'ente nel triennio successivo alla cessazione del rapporto con l'amministrazione, qualunque sia la causa di cessazione (e quindi anche in caso di collocamento in quiescenza per raggiungimento dei requisiti di accesso alla pensione), non possono avere alcun rapporto di lavoro autonomo o subordinato con i soggetti privati che sono stati destinatari di provvedimenti, contratti o accordi.

L'Ente attua l'art. 16 ter del D.Lgs. 30.3.2001, n. 165 introdotto dalla legge 6.11.2012, n. 190, come modificato dall'art. 1, comma 42 lettera l) della legge 6.11.2012, n.190 prevedendo il rispetto di questa norma quale clausola da inserirsi nei bandi di gara, a pena di esclusione dell'impresa (operatore economico) la quale si impegna ad osservarla.

RESPONSABILITA': Segretario Comunale
Posizioni Organizzative

DOCUMENTI: Procedure di affidamento/Contratti

3.5.3. TUTELA DEL DIPENDENTE CHE DENUNCIA ILLECITI

La disposizione contenuta nell'art. 54 bis del D.Lgs. 165/2001 (c.d. *whistleblower*) pone tre condizioni:

- la tutela dell'anonimato;
- il divieto di discriminazione nei confronti del denunciante;
- la previsione che la denuncia è sottratta al diritto di accesso (fatta esclusione delle ipotesi eccezionali descritte nel comma 2 del nuovo art. 54 bis D.Lgs. n. 65 del 2001 in caso di necessità di disvelare l'identità del denunciante).

La tutela di anonimato viene garantita con specifico riferimento al procedimento disciplinare, proteggendo l'identità del segnalante in ogni contesto successivo alla segnalazione.

Per quanto riguarda lo specifico contesto del procedimento disciplinare, l'identità del segnalante può essere rivelata all'autorità disciplinare e all'incolpato solo nei seguenti casi:

- consenso del segnalante;
- la contestazione dell'addebito disciplinare è fondata su accertamenti distinti e ulteriori rispetto alla segnalazione;
- la contestazione è fondata, in tutto o in parte, sulla segnalazione e la conoscenza dell'identità è assolutamente indispensabile per la difesa dell'incolpato: tale circostanza può emergere solo a seguito dell'audizione.

La tutela dell'anonimato non è sinonimo di accettazione di segnalazione anonima; la segnalazione deve provenire da dipendenti individuabili e riconoscibili.

L'amministrazione considererà anche segnalazioni anonime, ma solo nel caso in cui queste si presentino adeguatamente circostanziate e rese con dovizia di particolari, siano tali cioè da far emergere fatti e situazioni relazionandoli a contesti determinati

Il dipendente che ritiene di aver subito una discriminazione a seguito di una segnalazione di illecito effettuata all'Autorità giudiziaria, alla Corte dei conti o al proprio superiore gerarchico:

- deve comunicare al **Responsabile della prevenzione**, in modo circostanziato, l'avvenuta discriminazione; il responsabile valuta la sussistenza degli elementi per effettuare la segnalazione di quanto accaduto:
 - al funzionario sovraordinato del dipendente che ha operato la discriminazione; il responsabile valuta l'opportunità/necessità di adottare atti o provvedimenti per ripristinare la situazione e/o per rimediare agli effetti negativi della discriminazione in via amministrativa e la sussistenza degli estremi per avviare il procedimento disciplinare nei confronti del dipendente che ha operato la discriminazione,
 - all'U.P.D che, per i procedimenti di propria competenza, valuta la sussistenza degli estremi per avviare il procedimento disciplinare nei confronti del dipendente che ha operato la discriminazione.
- può dare notizia dell'avvenuta discriminazione
 - all'organizzazione sindacale alla quale aderisce o ad una delle organizzazioni sindacali rappresentative nel comparto presenti nell'amministrazione; l'organizzazione sindacale deve riferire della situazione di discriminazione all'Ispettorato della funzione pubblica se la segnalazione non è stata effettuata dal responsabile della prevenzione;
- può agire in giudizio nei confronti del dipendente che ha operato la discriminazione e dell'amministrazione per ottenere:
 - un provvedimento giudiziale d'urgenza finalizzato alla cessazione della misura discriminatoria e/o al ripristino immediato della situazione precedente;
 - l'annullamento davanti al T.A.R. dell'eventuale provvedimento amministrativo illegittimo e/o, se del caso, la sua disapplicazione da parte

- del Tribunale del lavoro e la condanna nel merito per le controversie in cui è parte il personale c.d. contrattualizzato;
- il risarcimento del danno patrimoniale e non patrimoniale conseguente alla discriminazione dell'immagine della pubblica amministrazione.

4. OBBLIGHI DI TRASPARENZA

La trasparenza rappresenta uno strumento fondamentale per la prevenzione della corruzione e per l'efficienza e l'efficacia dell'azione amministrativa. Da questo punto di vista essa, infatti, consente:

- la conoscenza del responsabile per ciascun procedimento amministrativo e, più in generale, per ciascuna area di attività dell'amministrazione e, per tal via, la responsabilizzazione dei funzionari;
- la conoscenza dei presupposti per l'avvio e lo svolgimento del procedimento e, per tal via, se ci sono dei "blocchi" anomali del procedimento stesso;
- la conoscenza del modo in cui le risorse pubbliche sono impiegate e, per tal via, se l'utilizzo di risorse pubbliche è deviato verso finalità improprie;
- la conoscenza della situazione patrimoniale dei politici e dei dirigenti e, per tal via, il controllo circa arricchimenti anomali verificatisi durante lo svolgimento del mandato (Per gli Enti Locali tenuti a tale pubblicazione)

Il D.Lgs. n. 33 del 2013 si applica a tutte le pubbliche amministrazioni di cui all'art.1, comma 2, del D.Lgs. n. 165 del 2001.

In base al comma 5 sempre del medesimo art. 22 poi "Le amministrazioni titolari di partecipazioni di controllo promuovono l'applicazione dei principi di trasparenza di cui ai commi 1, lettera b), e 2, da parte delle società direttamente controllate nei confronti delle società indirettamente controllate dalle medesime amministrazioni.". Quindi, ove le società partecipate siano pure controllate, le stesse saranno tenute a svolgere attività di promozione dell'applicazione della predetta disciplina sulla trasparenza da parte delle società dalle stesse controllate.

Il Piano Triennale della Trasparenza e integrità (P.T.T.I.), è parte integrante e complementare del Piano della Prevenzione della Corruzione.

Il Piano è stato specificatamente approvato dalla Giunta Comunale entro il 31/1 di ogni anno.

Il Responsabile della Trasparenza Responsabile alla prevenzione della corruzione ha il compito di:

- provvedere all'aggiornamento del P.T.T.I., al cui interno devono essere previste anche specifiche misure di monitoraggio sull'attuazione degli obblighi di trasparenza;
- controllare l'adempimento da parte dell'amministrazione degli obblighi di pubblicazione previsti dalla normativa, assicurando la completezza, la chiarezza e l'aggiornamento delle informazioni pubblicate;
- segnalare all'organo di indirizzo politico, all'O.I.V., all'Autorità nazionale anticorruzione e, nei casi più gravi, all'U.P.D. i casi di mancato o ritardato adempimento degli obblighi di pubblicazione, ai fini dell'attivazione del procedimento disciplinare e delle altre forme di responsabilità;
- controllare ed assicurare la regolare attuazione dell'accesso civico.

I contenuti del Piano della Trasparenza sono coordinati con gli obiettivi indicati nel presente Piano e inseriti nel Piano delle Performance.

5. PROMOZIONE DELLA CULTURA DELLA LEGALITA'

Poiché uno degli obiettivi strategici principali dell'azione di prevenzione della corruzione è quello dell'emersione dei fatti di cattiva amministrazione e di fenomeni corruttivi, è particolarmente importante il coinvolgimento dell'utenza e l'ascolto della cittadinanza. In questo contesto, si collocano le azioni di sensibilizzazione, che sono volte a creare dialogo con l'esterno per implementare un rapporto di fiducia e che possono portare all'emersione di fenomeni corruttivi altrimenti "silenti". Un ruolo chiave in questo contesto può essere svolto dagli U.R.P., che rappresentano per missione istituzionale la prima interfaccia con la cittadinanza.

RESPONSABILITA': Responsabile per la prevenzione della corruzione
 Posizioni Organizzative
 Responsabile dell'URP

DOCUMENTI: Attivazione canale dedicato alle segnalazioni dall'esterno

Premessa – piano per la trasparenza

Con il processo di digitalizzazione e il ripensamento del ruolo del settore pubblico, il concetto di trasparenza ha assunto nuovi significati:

- accessibilità totale a dati e informazioni per assicurare la conoscenza, da parte dei cittadini, dei servizi resi dalle amministrazioni;
- controllo diffuso di ogni fase del ciclo di gestione della performance;
- prevenzione dei fenomeni corruttivi e promozione dell'integrità.

In breve, è diventato uno dei pilastri dell'Open Government, un modello di Governance che mette al centro il cittadino e la partecipazione, ponendo come obiettivo dell'attività amministrativa e dei processi decisionali, le effettive esigenze della comunità. La trasparenza ha quindi una duplice funzione: "statica", che si configura essenzialmente nella pubblicità di categorie di dati della PA per finalità di controllo sociale, e "dinamica", fortemente ancorata al concetto di performance in un'ottica di miglioramento continuo. Con la pubblicazione obbligatoria sui siti istituzionali delle informazioni concernenti l'organizzazione e l'attività delle Pubbliche Amministrazioni, la trasparenza si pone inoltre come uno dei migliori strumenti di prevenzione e di lotta alla corruzione e concorre ad attuare i principi di eguaglianza, imparzialità, buon andamento, responsabilità, efficacia ed efficienza, integrità e lealtà. La recente approvazione della legge 124/2015 (Legge Madia) modifica e amplia ulteriormente il concetto di trasparenza, sia con la prossima razionalizzazione e precisazione degli obblighi di pubblicazione nel sito istituzionale, sia attraverso l'adesione ai principi del FOIA (Freedom Of Information Act) che prevede "il riconoscimento della libertà di informazione attraverso il diritto di accesso, anche per via telematica, di chiunque, indipendentemente dalla titolarità di situazioni giuridicamente rilevanti, ai dati e ai documenti detenuti dalle pubbliche amministrazioni, salvi i casi di segreto o di divieto di divulgazione previsti dall'ordinamento e nel rispetto dei limiti relativi alla tutela di interessi pubblici e privati...". Con la redazione del presente aggiornamento al Programma Triennale per la Trasparenza, il Comune di Robecchetto con Induno vuole indicare le principali azioni e linee di intervento che intende perseguire, nell'arco del triennio 2019-2021, in tema di trasparenza e sviluppo della cultura della legalità, sia all'interno della struttura comunale sia nella società civile.

Il programma, aggiornato ogni anno, si pone quindi come strumento rivolto essenzialmente ai cittadini e alle imprese e per questo ne è stata privilegiata la chiarezza e comprensibilità dei contenuti. L'aggiornamento al Programma è redatto in raccordo con il Piano Triennale di Prevenzione della Corruzione ed è conforme, per quanto compatibili, alle indicazioni contenute nelle Linee guida per la predisposizione del Programma Triennale per la Trasparenza e l'integrità adottate con Deliberazioni n. 105 del 2010, n. 2 del 2012 e nn. 50, 59, 65, 66 e 71 del 2013 dalla Commissione per la Valutazione, la Trasparenza e l'Integrità delle amministrazioni pubbliche (CIVIT) - adesso A.N.AC. (Autorità Nazionale Anticorruzione) - e alle linee guida dell'ANCI adottate il 31 ottobre 2012 in materia.

NORMATIVA DI RIFERIMENTO

Le principali fonti normative per quanto riguarda la trasparenza sono:

- Legge 241/1990;
- Legge 69/2009
- D.Lgs. 150/2009, art. 11;
- Delibera n. 105/2010 della CIVIT, "Linee guida per la predisposizione del Programma triennale per la trasparenza e l'integrità"; Programma Triennale della Trasparenza del Comune di Robecchetto con Induno - 2016/2018; Delibera n. 2/2012 della CIVIT "Linee guida per il miglioramento della predisposizione e dell'aggiornamento del Programma triennale per la trasparenza e l'integrità";
- Linee Guida per i siti web della PA (26 luglio 2010, aggiornamento 29 luglio 2011), previste dalla Direttiva del 26 novembre 2009, n. 8 del Ministero per la Pubblica amministrazione e l'innovazione; - Delibera del 2.3.2011 del Garante per la Protezione dei Dati Personali che definisce le "Linee Guida in materia di trattamento dei dati personali contenuti anche in atti e documenti amministrativi, effettuato anche da soggetti pubblici per finalità di pubblicazione e diffusione sul web";

- Legge n. 190/2012 "Disposizioni per la prevenzione e la repressione della corruzione e dell'illegalità nella pubblica amministrazione";
- Delibera n. 6/2013 della CIVIT, "Linee guida relative al ciclo di gestione della performance per l'annualità 2013";
- D.Lgs. 33 del 14 marzo 2013 "Riordino della disciplina riguardante gli obblighi di pubblicità, trasparenza e diffusione di informazioni da parte delle pubbliche amministrazioni".
- Legge n. 124/2015 "Deleghe al Governo in materia di riorganizzazione delle amministrazioni pubbliche" In particolare questi ultimi provvedimenti risultano di rilevante impatto sull'intera disciplina della trasparenza, in quanto hanno complessivamente operato una sistematizzazione dei principali obblighi di pubblicazione vigenti, introducendone di nuovi e precisando ulteriormente i compiti e le funzioni del Responsabile della Trasparenza e del NIV e l'implementazione del sistema dei controlli e delle sanzioni.

Hanno, inoltre, stabilito il collegamento fra le misure del Programma Triennale della Trasparenza e il Piano triennale della Prevenzione della Corruzione.

Introduzione: organizzazione e funzioni dell'amministrazione

L'organizzazione del Comune di ROBECCHETTO CON INDUNO è ravvisabile dall'Organigramma qui riportato

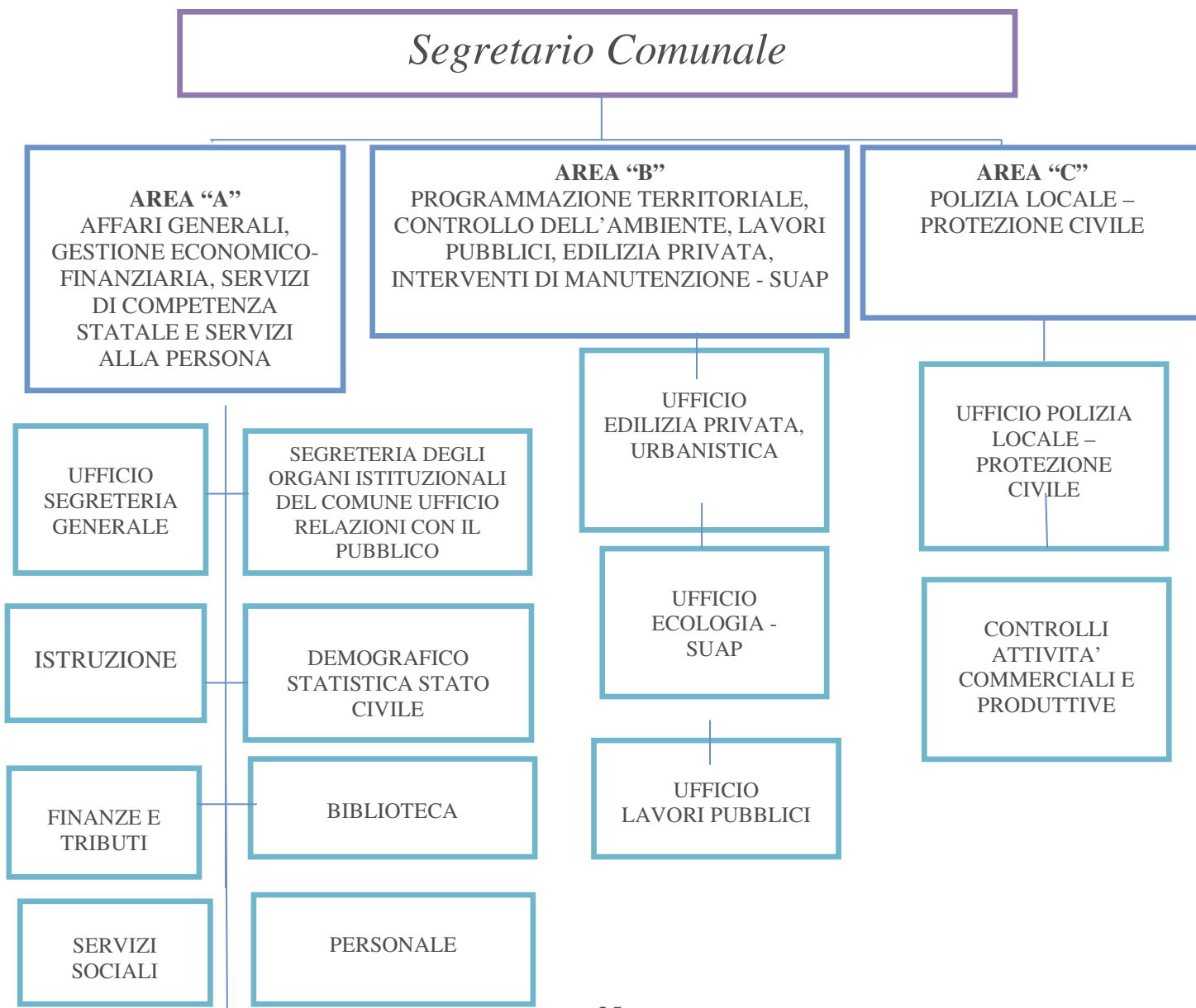

Questo documento, redatto ai sensi dell'art. 10 D.Lgs. 33/2013 e in riferimento alle deliberazioni elaborate dall'Autorità Anticorruzione ANAC e in particolar modo la deliberazione n. 50/2013, indica le principali azioni e le linee di intervento che il Comune di ROBECCHETTO CON INDUNO intende seguire nell'arco del triennio 2019-2021 in tema di trasparenza.

I servizi offerti dal Comune di ROBECCHETTO CON INDUNO sono suddivisi nelle seguenti aree:

<p style="text-align: center;">AREA "A"</p> <p style="text-align: center;">Affari generali, Gestione Economico-Finanziaria, Servizi di competenza statale e Servizi alla persona</p>	Ufficio Segreteria Generale
	Segreteria degli Organi Istituzionali del Comune, Ufficio Relazioni con il pubblico
	Istruzione
	Demografico, Statistica, Stato Civile
	Personale
	Finanze e Tributi
	Servizi Sociali
	Biblioteca
<p style="text-align: center;">AREA "B"</p> <p style="text-align: center;">Programmazione territoriale, controllo dell'Ambiente, Lavori pubblici, Vigilanza, Attività produttive, Edilizia privata, interventi di manutenzione</p>	Ufficio Lavori Pubblici,
	Ufficio Edilizia privata, Urbanistica, Ufficio Ecologia SUAP
<p style="text-align: center;">AREA "C"</p> <p style="text-align: center;">Polizia Locale – Protezione Civile</p>	Ufficio Polizia Locale – Protezione Civile
	Controlli attività commerciali e produttive

Nello specifico, nel Comune di ROBECCHETTO CON INDUNO non sono presenti particolari strutture interne (ad es.: corpi e istituti) e uffici periferici.

Procedimento di elaborazione e adozione del Programma

2.a Obiettivi strategici in materia di trasparenza:

Gli obiettivi di trasparenza nel primo anno sono:

- aumento del flusso informativo interno all'Ente, anche mediante incontri periodici ed effettuazione sessioni formative apposite;
- ricognizione e utilizzo delle banche dati e degli applicativi già in uso al fine di identificare eventuali, ulteriori possibilità di produzione automatica del materiale richiesto;
- progressiva riduzione dei costi relativi all'elaborazione del materiale soggetto agli obblighi di pubblicazione;
- emissione direttiva di pubblicazione per i dati personali, sensibili e giudiziari;
- definizione di obiettivi di accessibilità specifici per il Comune di ROBECCHETTO CON INDUNO, in coerenza all'infrastruttura web del portale istituzionale.

Obiettivi di trasparenza nell'arco triennale di vigenza del PTTI sono:

- implementazione dei nuovi sistemi di automazione per la produzione e pubblicazione di dati;
- implementazione della pubblicazione di dati ed informazioni ulteriori rispetto a quelli per i quali vige l'obbligo di pubblicazione;
- sviluppo degli strumenti di rilevazione automatica del livello di soddisfazione degli utenti, già a disposizione nel portale comunale, per mettere meglio a fuoco i bisogni informativi degli stakeholder interni ed esterni all'amministrazione;
- organizzazione di eventi sulla trasparenza (es: giornata trasparenza), nell'arco del triennio.

2.b Collegamento con il Piano della performance o con analoghi strumenti di programmazione previsti da normative di settore

Gli obiettivi definiti al precedente punto 2.a. saranno ulteriormente declinati con fasi, tempi, responsabilità e risorse in collegamento con la programmazione strategica e operativa dell'amministrazione, definita in via generale nel Piano delle performance e negli analoghi strumenti di programmazione previsti dal Comune.

La promozione di maggiori livelli di trasparenza costituisce un'area strategica del Comune di ROBECCHETTO CON INDUNO, che deve tradursi nella definizione di obiettivi organizzativi e individuali.

La valutazione annuale del grado di raggiungimento della performance organizzativa ed individuale dell'Ente dovrà tenere adeguatamente conto dell'effettivo livello di pubblicazione dei dati e documenti secondo la normativa vigente e le disposizioni di cui al presente Piano.

2.c Uffici e Responsabili coinvolti per l'individuazione dei contenuti del Programma

La Giunta approva il PTTI nell'ambito del Piano Triennale per la Prevenzione della Corruzione (PTPC) o con atto separato ed i relativi aggiornamenti annuali.

Il Responsabile della Trasparenza, individuato nel Segretario dott.ssa Giuseppina Ferrero, coordina gli interventi e le azioni relativi alla trasparenza e svolge attività di controllo sull'adempimento degli obblighi di pubblicazione, segnalando gli esiti di tale controllo all'Organo di Valutazione.

L'organismo di Valutazione verifica l'assolvimento degli obblighi in materia di trasparenza ed integrità, esercita un'attività di impulso nei confronti del livello politico amministrativo e del Responsabile della Trasparenza per l'elaborazione del relativo programma, secondo le direttive e le tempistiche eventualmente deliberate da ANAC.

I Responsabili d'Area così come individuati nell'allegato "A" al presente PTTI (Mappa della trasparenza) hanno la responsabilità dell'individuazione dei contenuti e dell'attuazione del Programma Triennale della Trasparenza per la parte di loro competenza.

Collaborano, inoltre, alla realizzazione delle iniziative volte, nel loro complesso, a garantire un adeguato livello di trasparenza, nonché la legalità e lo sviluppo della cultura dell'integrità.

2.d Termini e le modalità di adozione del Programma da parte degli organi di vertice e modalità di coinvolgimento degli stakeholder

Il Responsabile della Trasparenza, sentiti i Responsabili d'Area, predispone entro il 31 dicembre di ogni anno la proposta di PTTI e relativi aggiornamenti.

La proposta è inviata all'organismo di valutazione del comune e pubblicata sul sito internet affinché gli stakeholder possano formulare osservazioni.

Il Comune di ROBECCHETTO CON INDUNO si impegna altresì a recepire le eventuali osservazioni che possano pervenire in merito ai contenuti del Piano.

Il PTTI è quindi adottato dalla Giunta entro il 31 gennaio. E' pubblicato sul sito internet nell'apposita pagina della sezione "Amministrazione trasparente [Disposizioni generali/Programma per la trasparenza e l'integrità".

La verifica sul rispetto delle sue prescrizioni è effettuata dal Responsabile della trasparenza, che si avvale a tal fine dei Responsabili d'Area.

Tale verifica è inviata all'organismo di valutazione per la sua asseverazione, anche in coerenza alle disposizioni di attestazione deliberate dall'ANAC.

2.e Monitoraggio del Piano

Alla corretta attuazione del PTTI, concorrono il Responsabile della trasparenza, l'organismo di valutazione, i Responsabili d'Area e tutti gli uffici dell'Amministrazione.

In particolare, il Responsabile della Trasparenza svolge il controllo sull'attuazione del PTTI e delle iniziative connesse, riferendo al Sindaco e al Nucleo di Valutazione su eventuali inadempimenti e ritardi.

A tal fine il Responsabile della Trasparenza evidenzia e informa delle eventuali carenze, mancanze o non coerenze riscontrate i Responsabili d'Area i quali dovranno provvedere a sanare le inadempienze entro e non oltre 30 giorni dalla segnalazione.

Decorso infruttuosamente tale termine, il Responsabile della Trasparenza è tenuto a dare comunicazione all'Organismo di Valutazione della mancata attuazione degli obblighi di pubblicazione.

L'organismo di valutazione ha il compito di attestare l'assolvimento degli obblighi relativi alla trasparenza e all'integrità, in coerenza alle deliberazioni applicative emanate da ANAC.

Il documento di attestazione deve essere prodotto dal Nucleo avvalendosi della collaborazione del Responsabile della Trasparenza che deve fornire tutte le informazioni necessarie a verificare l'effettività e la qualità dei dati pubblicati.

3.a La pubblicazione dei dati relativi agli amministratori

Il Comune di ROBECCHETTO CON INDUNO intende aderire alla prescrizione normativa circa gli obblighi di pubblicazione dei dati relativi ai pubblici amministratori, provvedendo a raccogliere e pubblicare per Sindaco, Assessori, Consiglieri Comunali e Rappresentanti presso le proprie partecipate i seguenti elementi:

- l'atto di nomina o di proclamazione, con l'indicazione della durata dell'incarico o del mandato elettivo;
- il curriculum vitae;
- i compensi di qualsiasi natura connessi all'assunzione della carica; gli importi di viaggi di servizio e missioni pagati con fondi pubblici;
- i dati relativi all'assunzione di altre cariche, presso enti pubblici o privati, e i relativi compensi a qualsiasi titolo corrisposti;
- gli altri eventuali incarichi con oneri a carico della finanza pubblica e l'indicazione dei compensi spettanti.

3.b Le iniziative mirate di comunicazione istituzionale

Nell'ambito organizzativo interno, il Comune di ROBECCHETTO CON INDUNO intende perseguire alcuni specifici obiettivi che possano contribuire a rendere più efficaci le politiche di trasparenza, attraverso gli strumenti di comunicazione istituzionale.

Si tratta in particolare di una serie di azioni, volte a migliorare da un lato la cultura della trasparenza nel concreto agire quotidiano degli operatori e finalizzate dall'altro a offrire ai cittadini semplici strumenti di lettura dell'organizzazione e dei suoi comportamenti, siano essi cristallizzati in documenti amministrativi o dinamicamente impliciti in prassi e azioni.

Sono previsti nel triennio:

- 1) articoli sul Notiziario Comunale con il quale si porta a conoscenza dei cittadini la normativa sulla trasparenza e la struttura della sezione amministrazione trasparente, nonché sull'accesso civico.
- 2) eventi formativi, anche in collaborazione con altri comuni, sulla cultura della trasparenza.

3.c Le Giornate della trasparenza

Le Giornate della trasparenza sono dei momenti di incontro tra cittadini e pubblica amministrazione, introdotte dalla Delibera n. 105/2010 della ex CIVIT ora ANAC.

Le giornate della trasparenza sono a tutti gli effetti considerate la sede opportuna per fornire informazioni sul Programma triennale per la trasparenza adottato dal Comune di ROBECCHETTO CON INDUNO, nonché sul Piano e Relazione della Performance e sulle attività intraprese per il contrasto e la prevenzione della corruzione, a tutti i soggetti a vario titolo interessati e coinvolti (cittadini, associazioni e gruppi di interesse locali, i C.d. "stakeholder"). Per quanto riguarda le giornate della trasparenza, si ritiene appropriato programmare nel corso del triennio di validità del presente programma almeno una giornata pubblica all'anno, nel corso della quale il Sindaco e la Giunta (o Consiglio) comunale possano illustrare e discutere, insieme alla cittadinanza, i risultati raggiunti rispetto a:

- programma di mandato approvato nel 2016, nonché gli obiettivi prioritari perseguiti;
- piano delle performance annuale e relativa relazione;
- obiettivi di trasparenza definiti nel presente programma e relativa attuazione;
- risultati conseguenti all'applicazione del piano anticorruzione.

Oltre a ciò, gli altri sportelli effettueranno un costante monitoraggio, le cui risultanze saranno oggetto di appositi report, circa il livello di effettivo interesse che le informazioni pubblicate rivestono per gli utenti, in modo da garantire la massima aderenza tra le azioni promosse in questo senso dall'ente e l'effettivo interesse dei cittadini.

Il Responsabile della trasparenza terrà, inoltre, monitorato l'effettivo utilizzo da parte degli utenti della sezione "Amministrazione Trasparente" mediante rilevazione del numero degli accessi alla suddetta sezione.

Processo di attuazione del Programma

4.1 Individuazione dei Responsabili della trasmissione dei dati

I Settori responsabili della produzione e trasmissione dei dati sono rilevabili, in relazione ai singoli obblighi, nell'allegata Mappa della trasparenza

4.2 Individuazione dei Responsabili della pubblicazione e dell'aggiornamento dei dati

Nel Comune di ROBECCHETTO CON INDUNO responsabili dell'aggiornamento dei dati sono tutti i responsabili individuati nella Mappa della trasparenza.

4.3 Individuazione di eventuali referenti per la trasparenza e specificazione delle modalità di coordinamento con il Responsabile della trasparenza

Per l'attuazione del Programma triennale per la trasparenza, il Responsabile della trasparenza di avvale dei seguenti soggetti:

Gruppo Responsabili d'Area (cabina di regia _ responsabili della pubblicazione)

Gruppo operativo costituito dai referenti individuati da ciascun dirigente.

4.4 Misure organizzative volte ad assicurare la regolarità e la tempestività dei flussi informativi

DATI: Il Comune di ROBECCHETTO CON INDUNO pubblica nella sezione denominata "Amministrazione trasparente" del sito web istituzionale le informazioni, dati e documenti sui cui vige obbligo di pubblicazione ai sensi del D.Lgs. 33/2013 e delle deliberazioni ANAC di attuazione delle previsioni normative anche previgenti.

L'elenco del materiale soggetto a pubblicazione obbligatoria, con l'indicazione del settore cui compete l'individuazione e produzione dei contenuti, i termini di pubblicazione e i tempi di aggiornamento sono indicati nell'allegato "A" al presente atto (Mappa della trasparenza).

Essi sono inseriti ed aggiornati direttamente dalle strutture organizzative indicate nell'allegato stesso, sotto la responsabilità diretta dei Responsabili d'Area, che provvedono a verificarne la completezza e la coerenza con le disposizioni di legge.

La pubblicazione online avviene in modo automatico, se i dati provengono da database o applicativi ad hoc, oppure manualmente secondo le rispettive competenze, accedendo al back-office del portale istituzionale.

I dati e tutto il materiale oggetto di pubblicazione deve essere prodotto e inserito in formato aperto (principalmente con file "stampa .pdf/a", xml e possibilmente in formato .doc, .xls, odt, ods) o in formati compatibili alla trasformazione in formato aperto.

Programma Triennale per la Trasparenza e l'Integrità Le norme sulla trasparenza, nello specifico quelle previste anche dalla legge Anticorruzione (n. 190/2012) devono essere applicate anche alle società partecipate dal Comune.

Nella pubblicazione di dati e documenti e di tutto il materiale soggetto agli obblighi di trasparenza, deve essere garantito il rispetto delle normative sulla privacy e secondo le direttive impartite dalla Segreteria.

USABILITA' E COMPRESIBILITA' DEI DATI: Gli uffici devono curare la qualità della pubblicazione affinché si possa accedere in modo agevole alle informazioni e se ne possa comprendere il contenuto.

In particolare, i dati e i documenti devono essere pubblicati in aderenza alle seguenti caratteristiche:

Caratteristica dati	Note esplicative
Completi ed accurati	I dati devono corrispondere al fenomeno che si intende descrivere e, nel caso di dati tratti da documenti, devono essere pubblicati in modo esatto e senza omissioni.
Comprensibili	Il contenuto dei dati deve essere esplicitato in modo chiaro ed evidente. Pertanto, occorre: a) evitare la frammentazione, cioè la pubblicazione di stesse tipologie di dati in punti diversi del sito, che impedisce e complica l'effettuazione di calcoli e comparazioni. b) selezionare e elaborare i dati di natura tecnica (ad es. dati finanziari e bilanci) in modo che il significato sia chiaro ed accessibile anche per chi è rivo di conoscenze specialistiche
Aggiornati	Ogni dato deve essere aggiornato tempestivamente, ove ricorra l'ipotesi
Tempestivi	La pubblicazione deve avvenire in tempi tali da garantire l'utile fruizione dall'utente.
In formato aperto	Le informazioni e i documenti devono essere pubblicati in formato aperto e raggiungibili direttamente dalla pagina dove le informazioni sono riportate.

4.5 Misure di monitoraggio e di vigilanza sull'attuazione degli obblighi di trasparenza a supporto dell'attività di controllo dell'adempimento da parte del responsabile della trasparenza

Si applicheranno le azioni di monitoraggio previste dalle deliberazioni ANAC n. 71/2013 e 77/2013, oltre a tutte quelle emesse da ANAC nel periodo di vigenza del Piano.

4.6 Strumenti e tecniche di rilevazione dell'effettivo utilizzo dei dati da parte degli utenti della sezione "Amministrazione Trasparente"

Verrà verificata la fattibilità tecnica di monitoraggio accessi alla sezione "amministrazione trasparente" coerentemente con la struttura tecnica del portale istituzionale del Comune di ROBECCHETTO CON INDUNO.

4.7 Misure per assicurare l'efficacia dell'istituto dell'accesso civico

Come disposto dal D.Lgs. 33/2013, chiunque ha il diritto di richiedere documenti, informazioni o dati su cui vige l'obbligo di pubblicazione (all'interno della sezione "Amministrazione Trasparente").

La richiesta di accesso civico è gratuita e va presentata al Responsabile della Trasparenza, non è sottoposta ad alcuna limitazione rispetto alla legittimazione soggettiva del richiedente e non deve essere motivata.

A seguito di richiesta di accesso civico, l'amministrazione provvede, entro trenta giorni a:

- pubblicare nel sito istituzionale il documento, l'informazione o il dato richiesto;
- trasmettere il materiale oggetto di accesso civico al richiedente o comunicarne l'avvenuta pubblicazione ed il relativo collegamento ipertestuale;
- indicare al richiedente il collegamento ipertestuale dove reperire il documento, l'informazione o il dato, già precedentemente pubblicati.

La richiesta di accesso civico comporta, da parte del Responsabile della trasparenza:

- l'obbligo di segnalazione alla struttura interna competente per le sanzioni disciplinari, ai fini dell'eventuale attivazione del procedimento disciplinare;
- la segnalazione degli inadempimenti al vertice politico dell'Amministrazione e al Nucleo di valutazione ai fini delle altre forme di responsabilità.

Titolare del potere sostitutivo in merito all'accesso civico è il Segretario Comunale (in quanto l'accesso civico deve essere inoltrato al Segretario - Responsabile della Trasparenza).

In sede di aggiornamento annuale del Piano, il responsabile della trasparenza produrrà un riepilogo delle richieste di accesso civico ricevute nell'esercizio precedente ed un'analisi delle azioni correttive eventualmente messe in atto a seguire le richieste.

Tempi di attuazione

L'attuazione degli obiettivi previsti per il triennio si svolgerà entro le date previste nel presente programma, come di seguito indicato:

Anno 2019:

- Aggiornamento del Programma per la Trasparenza e della corruzione entro 31 gennaio 2019;
- Impostazione sistema rilevazione automatica del livello di soddisfazione di alcuni servizi resi dall'Ente entro il 31 dicembre 2019.
- Realizzazione della prevista Giornata della Trasparenza entro 31 dicembre 2019.

Anno 2020:

- Aggiornamento del Programma per la Trasparenza e della corruzione entro il 31 gennaio 2020;
- Realizzazione della prevista Giornata della Trasparenza entro 31 dicembre 2020;

Anno 2021:

- Aggiornamento del Programma per la Trasparenza e della corruzione entro il 31 gennaio 2021;
- Realizzazione della prevista Giornata della Trasparenza entro 31 dicembre 2021.

L'Amministrazione rimanda a successiva integrazione l'indicazione dei dati ulteriori, in tabelle in formato aperto, che l'Amministrazione si impegna a pubblicare entro la fine dell'anno e nel triennio, nel rispetto di quanto previsto dall'art. 4, comma 3, del D.Lgs. n. 33/2013.

PREMESSA – PIANO DI PREVENZIONE DELLA CORRUZIONE..... 2

INDICAZIONI GENERALI SUL CONTENUTO DELL'AGGIORNAMENTO DEL PIANO TRIENNALE DELLA PREVENZIONE DELLA CORRUZIONE PTPC 2019-2021 3

1.	LA REDAZIONE DEL PIANO TRIENNALE DI PREVENZIONE DELLA CORRUZIONE.....	10
1.1	LA FINALITA'	10
1.2	LE FASI	10
1.3	I SOGGETTI CHE CONCORRONO ALLA PREVENZIONE DELLA CORRUZIONE	11
1.4	LE RESPONSABILITÀ	12
1.5	COLLEGAMENTO AL CICLO DI GESTIONE DELLE PERFORMANCE	13
2.	AZIONI E MISURE GENERALI FINALIZZATE ALLA PREVENZIONE DELLA CORRUZIONE ..	14
2.1	ANALISI E GESTIONE DEL RISCHIO.....	14
2.1.1	MAPPATURA DEL RISCHIO	14
2.1.2	VALUTAZIONE DEL RISCHIO.....	14
2.1.3	GESTIONE DEL RISCHIO	15
3.	LE MISURE DI CONTRASTO	16
3.1	I CONTROLLI INTERNI	16
3.2	IL CODICE DI COMPORTAMENTO DEI DIPENDENTI PUBBLICI	17
3.3	MONITORAGGIO DEI TEMPI DI PROCEDIMENTO	18
3.4	LA FORMAZIONE.....	19
3.5.2.	ATTIVITA' SUCCESSIVA ALLA CESSAZIONE DEL RAPPORTO DI LAVORO	20
3.5.3.	TUTELA DEL DIPENDENTE CHE DENUNCIA ILLECITI.....	21
4.	OBBLIGHI DI TRASPARENZA.....	22
5.	PROMOZIONE DELLA CULTURA DELLA LEGALITA'	23

PREMESSA - PIANO PER LA TRASPARENZA 24

INTRODUZIONE: ORGANIZZAZIONE E FUNZIONI DELL'AMMINISTRAZIONE 25

PROCEDIMENTO DI ELABORAZIONE E ADOZIONE DEL PROGRAMMA 26

PROCESSO DI ATTUAZIONE DEL PROGRAMMA 29

SCHEDA 1 – AREA DI RISCHIO A
SCHEDA 2 – AREA DI RISCHIO A
SCHEDA 3 – AREA DI RISCHIO E
SCHEDA 4 – AREA DI RISCHIO B
SCHEDA 5 – AREA DI RISCHIO B
SCHEDA 6 – AREA DI RISCHIO E
SCHEDA 7 – AREA DI RISCHIO E
SCHEDA 8 – AREA DI RISCHIO E
SCHEDA 9 – AREA DI RISCHIO E
SCHEDA 10 – AREA DI RISCHIO E
SCHEDA 11 – AREA DI RISCHIO C
SCHEDA 12 – AREA DI RISCHIO D
SCHEDA 13 – AREA DI RISCHIO C
SCHEDA 14 – AREA DI RISCHIO B

PATTO DI INTEGRITA'

COMUNE ROBECCHETTO CON INDUNO

Scheda 1 - AREA DI RISCHIO A

Concorso per l'assunzione di personale

1. Valutazione della probabilità

Criteri	Punteggi
Criterio 1: discrezionalità	
Il processo è discrezionale?	
No, è del tutto vincolato = 1	
E' parzialmente vincolato dalla legge e da atti amministrativi (regolamenti, direttive, circolari) = 2	
E' parzialmente vincolato solo dalla legge = 3	
E' parzialmente vincolato solo da atti amministrativi (regolamenti, direttive, circolari) = 4	
E' altamente discrezionale = 5	
punteggio assegnato	2
Criterio 2: rilevanza esterna	
Il processo produce effetti diretti all'esterno dell'amministrazione di riferimento ?	
No, ha come destinatario finale un ufficio interno = 2	
Si, il risultato del processo è rivolto direttamente ad utenti esterni = 5	
punteggio assegnato	5
Criterio 3: complessità del processo	
Si tratta di un processo complesso che comporta il coinvolgimento di più amministrazioni (esclusi i controlli) in fasi successive per il conseguimento del risultato?	
No, il processo coinvolge una sola PA = 1	
Si, il processo coinvolge più di tre amministrazioni = 3	
Si, il processo coinvolge più di cinque amministrazioni = 5	
punteggio assegnato	1
Criterio 4: valore economico	
Qual è l'impatto economico del processo?	
Ha rilevanza esclusivamente interna = 1	
Comporta l'attribuzione di vantaggi a soggetti esterni, ma di non particolare rilievo economico (es. borse di studio) = 3	
Comporta l'affidamento di considerevoli vantaggi a soggetti esterni (es. appalto) = 5	
punteggio assegnato	5
Criterio 5: frazionabilità del processo	
Il risultato finale del processo può essere raggiunto anche effettuando una pluralità di operazioni di entità economica ridotta che, considerate complessivamente, alla fine assicurano lo stesso risultato (es. pluralità di affidamenti ridotti) ?	
No = 1	
Si = 5	
punteggio assegnato	1
Criterio 6: controlli	
Anche sulla base dell'esperienza pregressa, il tipo di controllo applicato sul processo è adeguato a neutralizzare il rischio?	
Si, costituisce un efficace strumento di neutralizzazione = 1	
Si, è molto efficace = 2	
Si, per una percentuale approssimativa del 50% = 3	
Si, ma in minima parte = 4	
No, il rischio rimane indifferente = 5	
punteggio assegnato	1
Valore stimato della probabilità	2,50
0 = nessuna probabilità; 1 = improbabile; 2 = poco probabile; 3 = probabile; 4 = molto probabile; 5 = altamente probabile.	

Concorso per l'assunzione di personale

2. Valutazione dell'impatto

Criterio 1: impatto organizzativo	
Rispetto al totale del personale impiegato nel singolo servizio (unità organizzativa semplice) competente a svolgere il processo (o la fase del processo di competenza della PA) nell'ambito della singola PA, quale percentuale di personale è impiegata nel processo? (Se il processo coinvolge l'attività di più servizi nell'ambito della stessa PA occorre riferire la percentuale al personale impiegato nei servizi coinvolti)	
fino a circa il 20% = 1	
fino a circa il 40% = 2	
fino a circa il 60% = 3	
fino a circa il 80% = 4	
fino a circa il 100% = 5	
punteggio assegnato	1
Criterio 2: impatto economico	
Nel corso degli ultimi cinque anni sono state pronunciate sentenze della Corte dei Conti a carico di dipendenti (dirigenti o dipendenti) della PA o sono state pronunciate sentenze di risarcimento del danno nei confronti della PA per la medesima tipologia di evento o di tipologie analoghe?	
No = 1	
Si = 5	
punteggio assegnato	1
Criterio 3: impatto reputazionale	
Nel corso degli ultimi anni sono stati pubblicati su giornali o riviste articoli aventi ad oggetto il medesimo evento o eventi analoghi?	
No = 0	
Non ne abbiamo memoria = 1	
Si, sulla stampa locale = 2	
Si, sulla stampa nazionale = 3	
Si, sulla stampa locale e nazionale = 4	
Si sulla stampa, locale, nazionale ed internazionale = 5	
punteggio assegnato	1
Criterio 4: impatto sull'immagine	
A quale livello può collocarsi il rischio dell'evento (livello apicale, intermedio, basso), ovvero la posizione/il ruolo che l'eventuale soggetto riveste nell'organizzazione è elevata, media o bassa?	
a livello di addetto = 1	
a livello di collaboratore o funzionario = 2	
a livello di dirigente di ufficio non generale, ovvero posizione apicale o posizione organizzativa = 3	
a livello di dirigente d'ufficio generale = 4	
a livello di capo dipartimento/segretario generale = 5	
punteggio assegnato	3
Valore stimato dell'impatto	1,50
0 = nessun impatto; 1 = marginale; 2 = minore; 3 = soglia; 4 = serio; 5 = superiore	

3. Valutazione complessiva del rischio

Valutazione complessiva del rischio = probabilità x impatto	3,75
---	-------------

COMUNE ROBECCHETTO CON INDUNO

Scheda 2 - AREA DI RISCHIO A

Concorso per la progressione di carriera del personale

1. Valutazione della probabilità

Criteri	Punteggi
Criterio 1: discrezionalità	
Il processo è discrezionale?	
No, è del tutto vincolato = 1	
E' parzialmente vincolato dalla legge e da atti amministrativi (regolamenti, direttive, circolari) = 2	
E' parzialmente vincolato solo dalla legge = 3	
E' parzialmente vincolato solo da atti amministrativi (regolamenti, direttive, circolari) = 4	
E' altamente discrezionale = 5	
punteggio assegnato	4
Criterio 2: rilevanza esterna	
Il processo produce effetti diretti all'esterno dell'amministrazione di riferimento?	
No, ha come destinatario finale un ufficio interno = 2	
Si, il risultato del processo è rivolto direttamente ad utenti esterni = 5	
punteggio assegnato	2
Criterio 3: complessità del processo	
Si tratta di un processo complesso che comporta il coinvolgimento di più amministrazioni (esclusi i controlli) in fasi successive per il conseguimento del risultato?	
No, il processo coinvolge una sola PA = 1	
Si, il processo coinvolge più di tre amministrazioni = 3	
Si, il processo coinvolge più di cinque amministrazioni = 5	
punteggio assegnato	1
Criterio 4: valore economico	
Qual è l'impatto economico del processo?	
Ha rilevanza esclusivamente interna = 1	
Comporta l'attribuzione di vantaggi a soggetti esterni, ma di non particolare rilievo economico (es. borse di studio) = 3	
Comporta l'affidamento di considerevoli vantaggi a soggetti esterni (es. appalto) = 5	
punteggio assegnato	1
Criterio 5: frazionabilità del processo	
Il risultato finale del processo può essere raggiunto anche effettuando una pluralità di operazioni di entità economica ridotta che, considerate complessivamente, alla fine assicurano lo stesso risultato (es. pluralità di affidamenti ridotti)?	
No = 1	
Si = 5	
punteggio assegnato	1
Criterio 6: controlli	
Anche sulla base dell'esperienza pregressa, il tipo di controllo applicato sul processo è adeguato a neutralizzare il rischio?	
Si, costituisce un efficace strumento di neutralizzazione = 1	
Si, è molto efficace = 2	
Si, per una percentuale approssimativa del 50% = 3	
Si, ma in minima parte = 4	
No, il rischio rimane indifferente = 5	
punteggio assegnato	1
Valore stimato della probabilità	1,67

0 = nessuna probabilità; 1 = improbabile; 2 = poco probabile; 3 = probabile; 4 = molto probabile; 5 = altamente probabile.

Concorso per la progressione di carriera del personale

2. Valutazione dell'impatto

Criterio 1: impatto organizzativo	
Rispetto al totale del personale impiegato nel singolo servizio (unità organizzativa semplice) competente a svolgere il processo (o la fase del processo di competenza della PA) nell'ambito della singola PA, quale percentuale di personale è impiegata nel processo? (Se il processo coinvolge l'attività di più servizi nell'ambito della stessa PA occorre riferire la percentuale al personale impiegato nei servizi coinvolti)	
fino a circa il 20% = 1	
fino a circa il 40% = 2	
fino a circa il 60% = 3	
fino a circa il 80% = 4	
fino a circa il 100% = 5	
punteggio assegnato	1
Criterio 2: impatto economico	
Nel corso degli ultimi cinque anni sono state pronunciate sentenze della Corte dei Conti a carico di dipendenti (dirigenti o dipendenti) della PA o sono state pronunciate sentenze di risarcimento del danno nei confronti della PA per la medesima tipologia di evento o di tipologie analoghe?	
No = 1	
Si = 5	
punteggio assegnato	1
Criterio 3: impatto reputazionale	
Nel corso degli ultimi anni sono stati pubblicati su giornali o riviste articoli aventi ad oggetto il medesimo evento o eventi analoghi?	
No = 0	
Non ne abbiamo memoria = 1	
Si, sulla stampa locale = 2	
Si, sulla stampa nazionale = 3	
Si, sulla stampa locale e nazionale = 4	
Si sulla stampa, locale, nazionale ed internazionale = 5	
punteggio assegnato	0
Criterio 4: impatto sull'immagine	
A quale livello può collocarsi il rischio dell'evento (livello apicale, intermedio, basso), ovvero la posizione/il ruolo che l'eventuale soggetto riveste nell'organizzazione è elevata, media o bassa?	
a livello di addetto = 1	
a livello di collaboratore o funzionario = 2	
a livello di dirigente di ufficio non generale, ovvero posizione apicale o posizione organizzativa = 3	
a livello di dirigente d'ufficio generale = 4	
a livello di capo dipartimento/segretario generale = 5	
punteggio assegnato	3
Valore stimato dell'impatto	1,25
0 = nessun impatto; 1 = marginale; 2 = minore; 3 = soglia; 4 = serio; 5 = superiore	

3. Valutazione complessiva del rischio

Valutazione complessiva del rischio = probabilità x impatto	2,08
---	-------------

COMUNE ROBECCHETTO CON INDUNO

Scheda 3 - AREA DI RISCHIO E

Selezione per l'affidamento di un incarico professionale (art. 7 del d.lvo 165/2001)

1. Valutazione della probabilità

Criteri	Punteggi
Criterio 1: discrezionalità	
Il processo è discrezionale?	
No, è del tutto vincolato = 1	
E' parzialmente vincolato dalla legge e da atti amministrativi (regolamenti, direttive, circolari) = 2	
E' parzialmente vincolato solo dalla legge = 3	
E' parzialmente vincolato solo da atti amministrativi (regolamenti, direttive, circolari) = 4	
E' altamente discrezionale = 5	
punteggio assegnato	4
Criterio 2: rilevanza esterna	
Il processo produce effetti diretti all'esterno dell'amministrazione di riferimento?	
No, ha come destinatario finale un ufficio interno = 2	
Sì, il risultato del processo è rivolto direttamente ad utenti esterni = 5	
punteggio assegnato	5
Criterio 3: complessità del processo	
Si tratta di un processo complesso che comporta il coinvolgimento di più amministrazioni (esclusi i controlli) in fasi successive per il conseguimento del risultato?	
No, il processo coinvolge una sola PA = 1	
Sì, il processo coinvolge più di tre amministrazioni = 3	
Sì, il processo coinvolge più di cinque amministrazioni = 5	
punteggio assegnato	1
Criterio 4: valore economico	
Qual è l'impatto economico del processo?	
Ha rilevanza esclusivamente interna = 1	
Comporta l'attribuzione di vantaggi a soggetti esterni, ma di non particolare rilievo economico (es. borse di studio) = 3	
Comporta l'affidamento di considerevoli vantaggi a soggetti esterni (es. appalto) = 5	
punteggio assegnato	5
Criterio 5: frazionabilità del processo	
Il risultato finale del processo può essere raggiunto anche effettuando una pluralità di operazioni di entità economica ridotta che, considerate complessivamente, alla fine assicurano lo stesso risultato (es. pluralità di affidamenti ridotti)?	
No = 1	
Sì = 5	
punteggio assegnato	5
Criterio 6: controlli	
Anche sulla base dell'esperienza pregressa, il tipo di controllo applicato sul processo è adeguato a neutralizzare il rischio?	
Sì, costituisce un efficace strumento di neutralizzazione = 1	
Sì, è molto efficace = 2	
Sì, per una percentuale approssimativa del 50% = 3	
Sì, ma in minima parte = 4	
No, il rischio rimane indifferente = 5	
punteggio assegnato	1
Valore stimato della probabilità	3,50
0 = nessuna probabilità; 1 = improbabile; 2 = poco probabile; 3 = probabile; 4 = molto probabile; 5 = altamente probabile.	

Selezione per l'affidamento di un incarico professionale (art. 7 del d.lvo 165/2001)

2. Valutazione dell'impatto

Critério 1: impatto organizzativo

Rispetto al totale del personale impiegato nel singolo servizio (unità organizzativa semplice) competente a svolgere il processo (o la fase del processo di competenza della PA) nell'ambito della singola PA, quale percentuale di personale è impiegata nel processo? (Se il processo coinvolge l'attività di più servizi nell'ambito della stessa PA occorre riferire la percentuale al personale impiegato nei servizi coinvolti)

fino a circa il 20% = 1

fino a circa il 40% = 2

fino a circa il 60% = 3

fino a circa il 80% = 4

fino a circa il 100% = 5

punteggio assegnato

1

Critério 2: impatto economico

Nel corso degli ultimi cinque anni sono state pronunciate sentenze della Corte dei Conti a carico di dipendenti (dirigenti o dipendenti) della PA o sono state pronunciate sentenze di risarcimento del danno nei confronti della PA per la medesima tipologia di evento o di tipologie analoghe?

No = 1

Si = 5

punteggio assegnato

1

Critério 3: impatto reputazionale

Nel corso degli ultimi anni sono stati pubblicati su giornali o riviste articoli aventi ad oggetto il medesimo evento o eventi analoghi?

No = 0

Non ne abbiamo memoria = 1

Si, sulla stampa locale = 2

Si, sulla stampa nazionale = 3

Si, sulla stampa locale e nazionale = 4

Si sulla stampa, locale, nazionale ed internazionale = 5

punteggio assegnato

1

Critério 4: impatto sull'immagine

A quale livello può collocarsi il rischio dell'evento (livello apicale, intermedio, basso), ovvero la posizione/il ruolo che l'eventuale soggetto riveste nell'organizzazione è elevata, media o bassa?

a livello di addetto = 1

a livello di collaboratore o funzionario = 2

a livello di dirigente di ufficio non generale, ovvero posizione apicale o posizione organizzativa = 3

a livello di dirigente d'ufficio generale = 4

a livello di capo dipartimento/segretario generale = 5

punteggio assegnato

3

Valore stimato dell'impatto

1,50

0 = nessun impatto; 1 = marginale; 2 = minore; 3 = soglia; 4 = serio; 5 = superiore

3. Valutazione complessiva del rischio

Valutazione complessiva del rischio = probabilità x impatto

5,25

COMUNE ROBECCHETTO CON INDUNO

Scheda 4 - AREA DI RISCHIO B

Gara ad evidenza pubblica per l'affidamento di lavori, servizi, forniture

1. Valutazione della probabilità

Criteri	Punteggi
 Criterio 1: discrezionalità	
Il processo è discrezionale?	
No, è del tutto vincolato = 1	
E' parzialmente vincolato dalla legge e da atti amministrativi (regolamenti, direttive, circolari) = 2	
E' parzialmente vincolato solo dalla legge = 3	
E' parzialmente vincolato solo da atti amministrativi (regolamenti, direttive, circolari) = 4	
E' altamente discrezionale = 5	
punteggio assegnato	1
 Criterio 2: rilevanza esterna	
Il processo produce effetti diretti all'esterno dell'amministrazione di riferimento?	
No, ha come destinatario finale un ufficio interno = 2	
Si, il risultato del processo è rivolto direttamente ad utenti esterni = 5	
punteggio assegnato	5
 Criterio 3: complessità del processo	
Si tratta di un processo complesso che comporta il coinvolgimento di più amministrazioni (esclusi i controlli) in fasi successive per il conseguimento del risultato?	
No, il processo coinvolge una sola PA = 1	
Si, il processo coinvolge più di tre amministrazioni = 3	
Si, il processo coinvolge più di cinque amministrazioni = 5	
punteggio assegnato	1
 Criterio 4: valore economico	
Qual è l'impatto economico del processo?	
Ha rilevanza esclusivamente interna = 1	
Comporta l'attribuzione di vantaggi a soggetti esterni, ma di non particolare rilievo economico (es. borse di studio) = 3	
Comporta l'affidamento di considerevoli vantaggi a soggetti esterni (es. appalto) = 5	
punteggio assegnato	5
 Criterio 5: frazionabilità del processo	
Il risultato finale del processo può essere raggiunto anche effettuando una pluralità di operazioni di entità economica ridotta che, considerate complessivamente, alla fine assicurano lo stesso risultato (es. pluralità di affidamenti ridotti)?	
No = 1	
Si = 5	
punteggio assegnato	1
 Criterio 6: controlli	
Anche sulla base dell'esperienza pregressa, il tipo di controllo applicato sul processo è adeguato a neutralizzare il rischio?	
Si, costituisce un efficace strumento di neutralizzazione = 1	
Si, è molto efficace = 2	
Si, per una percentuale approssimativa del 50% = 3	
Si, ma in minima parte = 4	
No, il rischio rimane indifferente = 5	
punteggio assegnato	1
Valore stimato della probabilità	2,33
0 = nessuna probabilità; 1 = improbabile; 2 = poco probabile; 3 = probabile; 4 = molto probabile; 5 = altamente probabile.	

Gara ad evidenza pubblica per l'affidamento di lavori, servizi, forniture

2. Valutazione dell'impatto

Criterio 1: impatto organizzativo	
Rispetto al totale del personale impiegato nel singolo servizio (unità organizzativa semplice) competente a svolgere il processo (o la fase del processo di competenza della PA) nell'ambito della singola PA, quale percentuale di personale è impiegata nel processo? (Se il processo coinvolge l'attività di più servizi nell'ambito della stessa PA occorre riferire la percentuale al personale impiegato nei servizi coinvolti)	
fino a circa il 20% = 1	
fino a circa il 40% = 2	
fino a circa il 60% = 3	
fino a circa il 80% = 4	
fino a circa il 100% = 5	
punteggio assegnato	1
Criterio 2: impatto economico	
Nel corso degli ultimi cinque anni sono state pronunciate sentenze della Corte dei Conti a carico di dipendenti (dirigenti o dipendenti) della PA o sono state pronunciate sentenze di risarcimento del danno nei confronti della PA per la medesima tipologia di evento o di tipologie analoghe?	
No = 1	
Si = 5	
punteggio assegnato	1
Criterio 3: impatto reputazionale	
Nel corso degli ultimi anni sono stati pubblicati su giornali o riviste articoli aventi ad oggetto il medesimo evento o eventi analoghi?	
No = 0	
Non ne abbiamo memoria = 1	
Si, sulla stampa locale = 2	
Si, sulla stampa nazionale = 3	
Si, sulla stampa locale e nazionale = 4	
Si sulla stampa, locale, nazionale ed internazionale = 5	
punteggio assegnato	0
Criterio 4: impatto sull'immagine	
A quale livello può collocarsi il rischio dell'evento (livello apicale, intermedio, basso), ovvero la posizione/il ruolo che l'eventuale soggetto riveste nell'organizzazione è elevata, media o bassa?	
a livello di addetto = 1	
a livello di collaboratore o funzionario = 2	
a livello di dirigente di ufficio non generale, ovvero posizione apicale o posizione organizzativa = 3	
a livello di dirigente d'ufficio generale = 4	
a livello di capo dipartimento/segretario generale = 5	
punteggio assegnato	3
Valore stimato dell'impatto	1,25
0 = nessun impatto; 1 = marginale; 2 = minore; 3 = soglia; 4 = serio; 5 = superiore	

3. Valutazione complessiva del rischio

Valutazione complessiva del rischio = probabilità x impatto	2,92
---	-------------

COMUNE ROBECCHETTO CON INDUNO

Scheda 5 - AREA DI RISCHIO B

Affidamento diretto di lavori, servizi, forniture

1. Valutazione della probabilità

Criteri	Punteggi
Criterio 1: discrezionalità	
Il processo è discrezionale?	
No, è del tutto vincolato = 1	
E' parzialmente vincolato dalla legge e da atti amministrativi (regolamenti, direttive, circolari) = 2	
E' parzialmente vincolato solo dalla legge = 3	
E' parzialmente vincolato solo da atti amministrativi (regolamenti, direttive, circolari) = 4	
E' altamente discrezionale = 5	
punteggio assegnato	2
Criterio 2: rilevanza esterna	
Il processo produce effetti diretti all'esterno dell'amministrazione di riferimento?	
No, ha come destinatario finale un ufficio interno = 2	
Si, il risultato del processo è rivolto direttamente ad utenti esterni = 5	
punteggio assegnato	5
Criterio 3: complessità del processo	
Si tratta di un processo complesso che comporta il coinvolgimento di più amministrazioni (esclusi i controlli) in fasi successive per il conseguimento del risultato?	
No, il processo coinvolge una sola PA = 1	
Si, il processo coinvolge più di tre amministrazioni = 3	
Si, il processo coinvolge più di cinque amministrazioni = 5	
punteggio assegnato	1
Criterio 4: valore economico	
Qual è l'impatto economico del processo?	
Ha rilevanza esclusivamente interna = 1	
Comporta l'attribuzione di vantaggi a soggetti esterni, ma di non particolare rilievo economico (es. borse di studio) = 3	
Comporta l'affidamento di considerevoli vantaggi a soggetti esterni (es. appalto) = 5	
punteggio assegnato	5
Criterio 5: frazionabilità del processo	
Il risultato finale del processo può essere raggiunto anche effettuando una pluralità di operazioni di entità economica ridotta che, considerate complessivamente, alla fine assicurano lo stesso risultato (es. pluralità di affidamenti ridotti)?	
No = 1	
Si = 5	
punteggio assegnato	1
Criterio 6: controlli	
Anche sulla base dell'esperienza pregressa, il tipo di controllo applicato sul processo è adeguato a neutralizzare il rischio?	
Si, costituisce un efficace strumento di neutralizzazione = 1	
Si, è molto efficace = 2	
Si, per una percentuale approssimativa del 50% = 3	
Si, ma in minima parte = 4	
No, il rischio rimane indifferente = 5	
punteggio assegnato	1
Valore stimato della probabilità	2,50
0 = nessuna probabilità; 1 = improbabile; 2 = poco probabile; 3 = probabile; 4 = molto probabile; 5 = altamente probabile.	

Affidamento diretto di lavori, servizi, forniture

2. Valutazione dell'impatto

Critero 1: impatto organizzativo	
Rispetto al totale del personale impiegato nel singolo servizio (unità organizzativa semplice) competente a svolgere il processo (o la fase del processo di competenza della PA) nell'ambito della singola PA, quale percentuale di personale è impiegata nel processo? (Se il processo coinvolge l'attività di più servizi nell'ambito della stessa PA occorre riferire la percentuale al personale impiegato nei servizi coinvolti)	
fino a circa il 20% = 1	
fino a circa il 40% = 2	
fino a circa il 60% = 3	
fino a circa lo 80% = 4	
fino a circa il 100% = 5	
punteggio assegnato	1
Critero 2: impatto economico	
Nel corso degli ultimi cinque anni sono state pronunciate sentenze della Corte dei Conti a carico di dipendenti (dirigenti o dipendenti) della PA o sono state pronunciate sentenze di risarcimento del danno nei confronti della PA per la medesima tipologia di evento o di tipologie analoghe?	
No = 1	
Si = 5	
punteggio assegnato	1
Critero 3: impatto reputazionale	
Nel corso degli ultimi anni sono stati pubblicati su giornali o riviste articoli aventi ad oggetto il medesimo evento o eventi analoghi?	
No = 0	
Non ne abbiamo memoria = 1	
Si, sulla stampa locale = 2	
Si, sulla stampa nazionale = 3	
Si, sulla stampa locale e nazionale = 4	
Si sulla stampa, locale, nazionale ed internazionale = 5	
punteggio assegnato	1
Critero 4: impatto sull'immagine	
A quale livello può collocarsi il rischio dell'evento (livello apicale, intermedio, basso), ovvero la posizione/il ruolo che l'eventuale soggetto riveste nell'organizzazione è elevata, media o bassa?	
a livello di addetto = 1	
a livello di collaboratore o funzionario = 2	
a livello di dirigente di ufficio non generale, ovvero posizione apicale o posizione organizzativa = 3	
a livello di dirigente d'ufficio generale = 4	
a livello di capo dipartimento/segretario generale = 5	
punteggio assegnato	3
Valore stimato dell'impatto	1,50
0 = nessun impatto; 1 = marginale; 2 = minore; 3 = soglia; 4 = serio; 5 = superiore	

3. Valutazione complessiva del rischio

Valutazione complessiva del rischio = probabilità x impatto	3,75
---	-------------

COMUNE ROBECCHETTO CON INDUNO

Scheda 6 - AREA DI RISCHIO E

Rilascio del permesso di costruire

1. Valutazione della probabilità

Criteri	Punteggi
Criterio 1: discrezionalità	
Il processo è discrezionale?	
No, è del tutto vincolato = 1	
E' parzialmente vincolato dalla legge e da atti amministrativi (regolamenti, direttive, circolari) = 2	
E' parzialmente vincolato solo dalla legge = 3	
E' parzialmente vincolato solo da atti amministrativi (regolamenti, direttive, circolari) = 4	
E' altamente discrezionale = 5	
punteggio assegnato	1
Criterio 2: rilevanza esterna	
Il processo produce effetti diretti all'esterno dell'amministrazione di riferimento?	
No, ha come destinatario finale un ufficio interno = 2	
Si, il risultato del processo è rivolto direttamente ad utenti esterni = 5	
punteggio assegnato	5
Criterio 3: complessità del processo	
Si tratta di un processo complesso che comporta il coinvolgimento di più amministrazioni (esclusi i controlli) in fasi successive per il conseguimento del risultato?	
No, il processo coinvolge una sola PA = 1	
Si, il processo coinvolge più di tre amministrazioni = 3	
Si, il processo coinvolge più di cinque amministrazioni = 5	
punteggio assegnato	1
Criterio 4: valore economico	
Qual è l'impatto economico del processo?	
Ha rilevanza esclusivamente interna = 1	
Comporta l'attribuzione di vantaggi a soggetti esterni, ma di non particolare rilievo economico (es. borse di studio) = 3	
Comporta l'affidamento di considerevoli vantaggi a soggetti esterni (es. appalto) = 5	
punteggio assegnato	5
Criterio 5: frazionabilità del processo	
Il risultato finale del processo può essere raggiunto anche effettuando una pluralità di operazioni di entità economica ridotta che, considerate complessivamente, alla fine assicurano lo stesso risultato (es. pluralità di affidamenti ridotti)?	
No = 1	
Si = 5	
punteggio assegnato	1
Criterio 6: controlli	
Anche sulla base dell'esperienza pregressa, il tipo di controllo applicato sul processo è adeguato a neutralizzare il rischio?	
Si, costituisce un efficace strumento di neutralizzazione = 1	
Si, è molto efficace = 2	
Si, per una percentuale approssimativa del 50% = 3	
Si, ma in minima parte = 4	
No, il rischio rimane indifferente = 5	
punteggio assegnato	1
Valore stimato della probabilità	2,33
0 = nessuna probabilità; 1 = improbabile; 2 = poco probabile; 3 = probabile; 4 = molto probabile; 5 = altamente probabile.	

Rilascio del permesso di costruire

2. Valutazione dell'impatto

Criterio 1: impatto organizzativo

Rispetto al totale del personale impiegato nel singolo servizio (unità organizzativa semplice) competente a svolgere il processo (o la fase del processo di competenza della PA) nell'ambito della singola PA, quale percentuale di personale è impiegata nel processo? (Se il processo coinvolge l'attività di più servizi nell'ambito della stessa PA occorre riferire la percentuale al personale impiegato nei servizi coinvolti)

fino a circa il 20% = 1

fino a circa il 40% = 2

fino a circa il 60% = 3

fino a circa il 80% = 4

fino a circa il 100% = 5

punteggio assegnato **1**

Criterio 2: impatto economico

Nel corso degli ultimi cinque anni sono state pronunciate sentenze della Corte dei Conti a carico di dipendenti (dirigenti o dipendenti) della PA o sono state pronunciate sentenze di risarcimento del danno nei confronti della PA per la medesima tipologia di evento o di tipologie analoghe?

No = 1

Si = 5

punteggio assegnato **1**

Criterio 3: impatto reputazionale

Nel corso degli ultimi anni sono stati pubblicati su giornali o riviste articoli aventi ad oggetto il medesimo evento o eventi analoghi?

No = 0

Non ne abbiamo memoria = 1

Si, sulla stampa locale = 2

Si, sulla stampa nazionale = 3

Si, sulla stampa locale e nazionale = 4

Si sulla stampa, locale, nazionale ed internazionale = 5

punteggio assegnato **0**

Criterio 4: impatto sull'immagine

A quale livello può collocarsi il rischio dell'evento (livello apicale, intermedio, basso), ovvero la posizione/il ruolo che l'eventuale soggetto riveste nell'organizzazione è elevata, media o bassa?

a livello di addetto = 1

a livello di collaboratore o funzionario = 2

a livello di dirigente di ufficio non generale, ovvero posizione apicale o posizione organizzativa = 3

a livello di dirigente d'ufficio generale = 4

a livello di capo dipartimento/segretario generale = 5

punteggio assegnato **3**

Valore stimato dell'impatto **1,25**

0 = nessun impatto; 1 = marginale; 2 = minore; 3 = soglia; 4 = serio; 5 = superiore

3. Valutazione complessiva del rischio

Valutazione complessiva del rischio = probabilità x impatto **2,92**

COMUNE ROBECCHETTO CON INDUNO

Scheda 7 - AREA DI RISCHIO E

Rilascio del permesso di costruire in aree assoggettate ad autorizzazione paesaggistica

1. Valutazione della probabilità

Criteri	Punteggi
 Criterio 1: discrezionalità	
Il processo è discrezionale?	
No, è del tutto vincolato = 1	
E' parzialmente vincolato dalla legge e da atti amministrativi (regolamenti, direttive, circolari) = 2	
E' parzialmente vincolato solo dalla legge = 3	
E' parzialmente vincolato solo da atti amministrativi (regolamenti, direttive, circolari) = 4	
E' altamente discrezionale = 5	
punteggio assegnato	1
 Criterio 2: rilevanza esterna	
Il processo produce effetti diretti all'esterno dell'amministrazione di riferimento?	
No, ha come destinatario finale un ufficio interno = 2	
Si, il risultato del processo è rivolto direttamente ad utenti esterni = 5	
punteggio assegnato	5
 Criterio 3: complessità del processo	
Si tratta di un processo complesso che comporta il coinvolgimento di più amministrazioni (esclusi i controlli) in fasi successive per il conseguimento del risultato?	
No, il processo coinvolge una sola PA = 1	
Si, il processo coinvolge più di una amministrazione = 2	
Si, il processo coinvolge più di tre amministrazioni = 3	
Si, il processo coinvolge più di cinque amministrazioni = 5	
punteggio assegnato	2
 Criterio 4: valore economico	
Qual è l'impatto economico del processo?	
Ha rilevanza esclusivamente interna = 1	
Comporta l'attribuzione di vantaggi a soggetti esterni, ma di non particolare rilievo economico (es. borse di studio) = 3	
Comporta l'affidamento di considerevoli vantaggi a soggetti esterni (es. appalto) = 5	
punteggio assegnato	5
 Criterio 5: frazionabilità del processo	
Il risultato finale del processo può essere raggiunto anche effettuando una pluralità di operazioni di entità economica ridotta che, considerate complessivamente, alla fine assicurano lo stesso risultato (es. pluralità di affidamenti ridotti)?	
No = 1	
Si = 5	
punteggio assegnato	1
 Criterio 6: controlli	
Anche sulla base dell'esperienza pregressa, il tipo di controllo applicato sul processo è adeguato a neutralizzare il rischio?	
Si, costituisce un efficace strumento di neutralizzazione = 1	
Si, è molto efficace = 2	
Si, per una percentuale approssimativa del 50% = 3	
Si, ma in minima parte = 4	
No, il rischio rimane indifferente = 5	
punteggio assegnato	1
Valore stimato della probabilità	2,50

0 = nessuna probabilità; 1 = improbabile; 2 = poco probabile; 3 = probabile; 4 = molto probabile; 5 = altamente probabile.

Rilascio del permesso di costruire in aree assoggettate ad autorizzazione paesaggistica

2. Valutazione dell'impatto

Criterio 1: impatto organizzativo	
Rispetto al totale del personale impiegato nel singolo servizio (unità organizzativa semplice) competente a svolgere il processo (o la fase del processo di competenza della PA) nell'ambito della singola PA, quale percentuale di personale è impiegata nel processo? (Se il processo coinvolge l'attività di più servizi nell'ambito della stessa PA occorre riferire la percentuale al personale impiegato nei servizi coinvolti)	
fino a circa il 20% = 1	
fino a circa il 40% = 2	
fino a circa il 60% = 3	
fino a circa lo 80% = 4	
fino a circa il 100% = 5	
punteggio assegnato	1
Criterio 2: impatto economico	
Nel corso degli ultimi cinque anni sono state pronunciate sentenze della Corte dei Conti a carico di dipendenti (dirigenti o dipendenti) della PA o sono state pronunciate sentenze di risarcimento del danno nei confronti della PA per la medesima tipologia di evento o di tipologie analoghe?	
No = 1	
Si = 5	
punteggio assegnato	1
Criterio 3: impatto reputazionale	
Nel corso degli ultimi anni sono stati pubblicati su giornali o riviste articoli aventi ad oggetto il medesimo evento o eventi analoghi?	
No = 0	
Non ne abbiamo memoria = 1	
Si, sulla stampa locale = 2	
Si, sulla stampa nazionale = 3	
Si, sulla stampa locale e nazionale = 4	
Si sulla stampa, locale, nazionale ed internazionale = 5	
punteggio assegnato	0
Criterio 4: impatto sull'immagine	
A quale livello può collocarsi il rischio dell'evento (livello apicale, intermedio, basso), ovvero la posizione/il ruolo che l'eventuale soggetto riveste nell'organizzazione è elevata, media o bassa?	
a livello di addetto = 1	
a livello di collaboratore o funzionario = 2	
a livello di dirigente di ufficio non generale, ovvero posizione apicale o posizione organizzativa = 3	
a livello di dirigente d'ufficio generale = 4	
a livello di capo dipartimento/segretario generale = 5	
punteggio assegnato	3
Valore stimato dell'impatto	1,25
0 = nessun impatto; 1 = marginale; 2 = minore; 3 = soglia; 4 = serio; 5 = superiore	

3. Valutazione complessiva del rischio

Valutazione complessiva del rischio = probabilità x impatto	3,13
---	-------------

COMUNE ROBECCHETTO CON INDUNO

Scheda 8 - AREA DI RISCHIO E

Concessione ed erogazione di sovvenzioni, contributi, sussidi, ausili finanziari, nonché attribuzione di vantaggi economici di qualunque genere

1. Valutazione della probabilità

Criteri	Punteggi
Criterio 1: discrezionalità	
Il processo è discrezionale?	
No, è del tutto vincolato = 1	
E' parzialmente vincolato dalla legge e da atti amministrativi (regolamenti, direttive, circolari) = 2	
E' parzialmente vincolato solo dalla legge = 3	
E' parzialmente vincolato solo da atti amministrativi (regolamenti, direttive, circolari) = 4	
E' altamente discrezionale = 5	
punteggio assegnato	4
Criterio 2: rilevanza esterna	
Il processo produce effetti diretti all'esterno dell'amministrazione di riferimento?	
No, ha come destinatario finale un ufficio interno = 2	
Si, il risultato del processo è rivolto direttamente ad utenti esterni = 5	
punteggio assegnato	5
Criterio 3: complessità del processo	
Si tratta di un processo complesso che comporta il coinvolgimento di più amministrazioni (esclusi i controlli) in fasi successive per il conseguimento del risultato?	
No, il processo coinvolge una sola PA = 1	
Si, il processo coinvolge più di tre amministrazioni = 3	
Si, il processo coinvolge più di cinque amministrazioni = 5	
punteggio assegnato	1
Criterio 4: valore economico	
Qual è l'impatto economico del processo?	
Ha rilevanza esclusivamente interna = 1	
Comporta l'attribuzione di vantaggi a soggetti esterni, ma di non particolare rilievo economico (es. borse di studio) = 3	
Comporta l'affidamento di considerevoli vantaggi a soggetti esterni (es. appalto) = 5	
punteggio assegnato	3
Criterio 5: frazionabilità del processo	
Il risultato finale del processo può essere raggiunto anche effettuando una pluralità di operazioni di entità economica ridotta che, considerate complessivamente, alla fine assicurano lo stesso risultato (es. pluralità di affidamenti ridotti)?	
No = 1	
Si = 5	
punteggio assegnato	1
Criterio 6: controlli	
Anche sulla base dell'esperienza pregressa, il tipo di controllo applicato sul processo è adeguato a neutralizzare il rischio?	
Si, costituisce un efficace strumento di neutralizzazione = 1	
Si, è molto efficace = 2	
Si, per una percentuale approssimativa del 50% = 3	
Si, ma in minima parte = 4	
No, il rischio rimane indifferente = 5	
punteggio assegnato	1
Valore stimato della probabilità	2,50
0 = nessuna probabilità; 1 = improbabile; 2 = poco probabile; 3 = probabile; 4 = molto probabile; 5 = altamente probabile.	

Concessione ed erogazione di sovvenzioni, contributi, sussidi, ausili finanziari, nonché attribuzione di vantaggi economici di qualunque genere

2. Valutazione dell'impatto

Criterio 1: impatto organizzativo	
Rispetto al totale del personale impiegato nel singolo servizio (unità organizzativa semplice) competente a svolgere il processo (o la fase del processo di competenza della PA) nell'ambito della singola PA, quale percentuale di personale è impiegata nel processo? (Se il processo coinvolge l'attività di più servizi nell'ambito della stessa PA occorre riferire la percentuale al personale impiegato nei servizi coinvolti)	
fino a circa il 20% = 1	
fino a circa il 40% = 2	
fino a circa il 60% = 3	
fino a circa il 80% = 4	
fino a circa il 100% = 5	
punteggio assegnato	1
Criterio 2: impatto economico	
Nel corso degli ultimi cinque anni sono state pronunciate sentenze della Corte dei Conti a carico di dipendenti (dirigenti o dipendenti) della PA o sono state pronunciate sentenze di risarcimento del danno nei confronti della PA per la medesima tipologia di evento o di tipologie analoghe?	
No = 1	
Si = 5	
punteggio assegnato	1
Criterio 3: impatto reputazionale	
Nel corso degli ultimi anni sono stati pubblicati su giornali o riviste articoli aventi ad oggetto il medesimo evento o eventi analoghi?	
No = 0	
Non ne abbiamo memoria = 1	
Si, sulla stampa locale = 2	
Si, sulla stampa nazionale = 3	
Si, sulla stampa locale e nazionale = 4	
Si sulla stampa, locale, nazionale ed internazionale = 5	
punteggio assegnato	1
Criterio 4: impatto sull'immagine	
A quale livello può collocarsi il rischio dell'evento (livello apicale, intermedio, basso), ovvero la posizione/il ruolo che l'eventuale soggetto riveste nell'organizzazione è elevata, media o bassa?	
a livello di addetto = 1	
a livello di collaboratore o funzionario = 2	
a livello di dirigente di ufficio non generale, ovvero posizione apicale o posizione organizzativa = 3	
a livello di dirigente d'ufficio generale = 4	
a livello di capo dipartimento/segretario generale = 5	
punteggio assegnato	3
Valore stimato dell'impatto	1,50
0 = nessun impatto; 1 = marginale; 2 = minore; 3 = soglia; 4 = serio; 5 = superiore	

3. Valutazione complessiva del rischio

Valutazione complessiva del rischio = probabilità x impatto	3,75
---	-------------

COMUNE ROBECCHETTO CON INDUNO

Scheda 9 - AREA DI RISCHIO E

Gestione delle sanzioni per violazione CDS

1. Valutazione della probabilità

Criteri	Punteggi
Criterio 1: discrezionalità	
Il processo è discrezionale?	
No, è del tutto vincolato = 1	
E' parzialmente vincolato dalla legge e da atti amministrativi (regolamenti, direttive, circolari) = 2	
E' parzialmente vincolato solo dalla legge = 3	
E' parzialmente vincolato solo da atti amministrativi (regolamenti, direttive, circolari) = 4	
E' altamente discrezionale = 5	
punteggio assegnato	2
Criterio 2: rilevanza esterna	
Il processo produce effetti diretti all'esterno dell'amministrazione di riferimento?	
No, ha come destinatario finale un ufficio interno = 2	
Si, il risultato del processo è rivolto direttamente ad utenti esterni = 5	
punteggio assegnato	5
Criterio 3: complessità del processo	
Si tratta di un processo complesso che comporta il coinvolgimento di più amministrazioni (esclusi i controlli) in fasi successive per il conseguimento del risultato?	
No, il processo coinvolge una sola PA = 1	
Si, il processo coinvolge più di tre amministrazioni = 3	
Si, il processo coinvolge più di cinque amministrazioni = 5	
punteggio assegnato	1
Criterio 4: valore economico	
Qual è l'impatto economico del processo?	
Ha rilevanza esclusivamente interna = 1	
Comporta l'attribuzione di vantaggi a soggetti esterni, ma di non particolare rilievo economico (es. borse di studio) = 3	
Comporta l'affidamento di considerevoli vantaggi a soggetti esterni (es. appalto) = 5	
punteggio assegnato	3
Criterio 5: frazionabilità del processo	
Il risultato finale del processo può essere raggiunto anche effettuando una pluralità di operazioni di entità economica ridotta che, considerate complessivamente, alla fine assicurano lo stesso risultato (es. pluralità di affidamenti ridotti)?	
No = 1	
Si = 5	
punteggio assegnato	1
Criterio 6: controlli	
Anche sulla base dell'esperienza pregressa, il tipo di controllo applicato sul processo è adeguato a neutralizzare il rischio?	
Si, costituisce un efficace strumento di neutralizzazione = 1	
Si, è molto efficace = 2	
Si, per una percentuale approssimativa del 50% = 3	
Si, ma in minima parte = 4	
No, il rischio rimane indifferente = 5	
punteggio assegnato	1
Valore stimato della probabilità	2,17
0 = nessuna probabilità; 1 = improbabile; 2 = poco probabile; 3 = probabile; 4 = molto probabile; 5 = altamente probabile.	

2. Valutazione dell'impatto

Critero 1: impatto organizzativo	
Rispetto al totale del personale impiegato nel singolo servizio (unità organizzativa semplice) competente a svolgere il processo (o la fase del processo di competenza della PA) nell'ambito della singola PA, quale percentuale di personale è impiegata nel processo? (Se il processo coinvolge l'attività di più servizi nell'ambito della stessa PA occorre riferire la percentuale al personale impiegato nei servizi coinvolti)	
fino a circa il 20% = 1	
fino a circa il 40% = 2	
fino a circa il 60% = 3	
fino a circa lo 80% = 4	
fino a circa il 100% = 5	
punteggio assegnato	2
Critero 2: impatto economico	
Nel corso degli ultimi cinque anni sono state pronunciate sentenze della Corte dei Conti a carico di dipendenti (dirigenti o dipendenti) della PA o sono state pronunciate sentenze di risarcimento del danno nei confronti della PA per la medesima tipologia di evento o di tipologie analoghe?	
No = 1	
Si = 5	
punteggio assegnato	1
Critero 3: impatto reputazionale	
Nel corso degli ultimi anni sono stati pubblicati su giornali o riviste articoli aventi ad oggetto il medesimo evento o eventi analoghi?	
No = 0	
Non ne abbiamo memoria = 1	
Si, sulla stampa locale = 2	
Si, sulla stampa nazionale = 3	
Si, sulla stampa locale e nazionale = 4	
Si sulla stampa, locale, nazionale ed internazionale = 5	
punteggio assegnato	1
Critero 4: impatto sull'immagine	
A quale livello può collocarsi il rischio dell'evento (livello apicale, intermedio, basso), ovvero la posizione/il ruolo che l'eventuale soggetto riveste nell'organizzazione è elevata, media o bassa?	
a livello di addetto = 1	
a livello di collaboratore o funzionario = 2	
a livello di dirigente di ufficio non generale, ovvero posizione apicale o posizione organizzativa = 3	
a livello di dirigente d'ufficio generale = 4	
a livello di capo dipartimento/segretario generale = 5	
punteggio assegnato	3
Valore stimato dell'impatto	1,75
0 = nessun impatto; 1 = marginale; 2 = minore; 3 = soglia; 4 = serio; 5 = superiore	

3. Valutazione complessiva del rischio

Valutazione complessiva del rischio = probabilità x impatto	3,79
---	-------------

COMUNE ROBECCHETTO CON INDUNO

Scheda 10 - AREA DI RISCHIO E

Accertamenti e verifiche dei tributi locali

1. Valutazione della probabilità

Criteri	Punteggi
Criterio 1: discrezionalità	
Il processo è discrezionale?	
No, è del tutto vincolato = 1	
E' parzialmente vincolato dalla legge e da atti amministrativi (regolamenti, direttive, circolari) = 2	
E' parzialmente vincolato solo dalla legge = 3	
E' parzialmente vincolato solo da atti amministrativi (regolamenti, direttive, circolari) = 4	
E' altamente discrezionale = 5	
punteggio assegnato	2
Criterio 2: rilevanza esterna	
Il processo produce effetti diretti all'esterno dell'amministrazione di riferimento?	
No, ha come destinatario finale un ufficio interno = 2	
Sì, il risultato del processo è rivolto direttamente ad utenti esterni = 5	
punteggio assegnato	5
Criterio 3: complessità del processo	
Si tratta di un processo complesso che comporta il coinvolgimento di più amministrazioni (esclusi i controlli) in fasi successive per il conseguimento del risultato?	
No, il processo coinvolge una sola PA = 1	
Sì, il processo coinvolge più di tre amministrazioni = 3	
Sì, il processo coinvolge più di cinque amministrazioni = 5	
punteggio assegnato	1
Criterio 4: valore economico	
Qual è l'impatto economico del processo?	
Ha rilevanza esclusivamente interna = 1	
Comporta l'attribuzione di vantaggi a soggetti esterni, ma di non particolare rilievo economico = 3	
Comporta l'affidamento di considerevoli vantaggi a soggetti esterni (es. mancata sanzione) = 5	
punteggio assegnato	3
Criterio 5: frazionabilità del processo	
Il risultato finale del processo può essere raggiunto anche effettuando una pluralità di operazioni di entità economica ridotta che, considerate complessivamente, alla fine assicurano lo stesso risultato?	
No = 1	
Sì = 5	
punteggio assegnato	5
Criterio 6: controlli	
Anche sulla base dell'esperienza pregressa, il tipo di controllo applicato sul processo è adeguato a neutralizzare il rischio?	
Sì, costituisce un efficace strumento di neutralizzazione = 1	
Sì, è molto efficace = 2	
Sì, per una percentuale approssimativa del 50% = 3	
Sì, ma in minima parte = 4	
No, il rischio rimane indifferente = 5	
punteggio assegnato	1
Valore stimato della probabilità	2,83
0 = nessuna probabilità; 1 = improbabile; 2 = poco probabile; 3 = probabile; 4 = molto probabile; 5 = altamente probabile.	

Accertamenti e verifiche dei tributi locali

2. Valutazione dell'impatto

Critero 1: impatto organizzativo	
Rispetto al totale del personale impiegato nel singolo servizio (unità organizzativa semplice) competente a svolgere il processo (o la fase del processo di competenza della PA) nell'ambito della singola PA, quale percentuale di personale è impiegata nel processo? (Se il processo coinvolge l'attività di più servizi nell'ambito della stessa PA occorre riferire la percentuale al personale impiegato nei servizi coinvolti)	
fino a circa il 20% = 1	
fino a circa il 40% = 2	
fino a circa il 60% = 3	
fino a circa lo 80% = 4	
fino a circa il 100% = 5	
punteggio assegnato	1
Critero 2: impatto economico	
Nel corso degli ultimi cinque anni sono state pronunciate sentenze della Corte dei Conti a carico di dipendenti (dirigenti o dipendenti) della PA o sono state pronunciate sentenze di risarcimento del danno nei confronti della PA per la medesima tipologia di evento o di tipologie analoghe?	
No = 1	
Si = 5	
punteggio assegnato	1
Critero 3: impatto reputazionale	
Nel corso degli ultimi anni sono stati pubblicati su giornali o riviste articoli aventi ad oggetto il medesimo evento o eventi analoghi?	
No = 0	
Non ne abbiamo memoria = 1	
Si, sulla stampa locale = 2	
Si, sulla stampa nazionale = 3	
Si, sulla stampa locale e nazionale = 4	
Si sulla stampa, locale, nazionale ed internazionale = 5	
punteggio assegnato	0
Critero 4: impatto sull'immagine	
A quale livello può collocarsi il rischio dell'evento (livello apicale, intermedio, basso), ovvero la posizione/il ruolo che l'eventuale soggetto riveste nell'organizzazione è elevata, media o bassa?	
a livello di addetto = 1	
a livello di collaboratore o funzionario = 2	
a livello di dirigente di ufficio non generale, ovvero posizione apicale o posizione organizzativa = 3	
a livello di dirigente d'ufficio generale = 4	
a livello di capo dipartimento/segretario generale = 5	
punteggio assegnato	3
Valore stimato dell'impatto	1,25
0 = nessun impatto; 1 = marginale; 2 = minore; 3 = soglia; 4 = serio; 5 = superiore	

3. Valutazione complessiva del rischio

Valutazione complessiva del rischio = probabilità x impatto	3,54
---	-------------

COMUNE ROBECCHETTO CON INDUNO
Scheda 11 - AREA DI RISCHIO C

Pratiche anagrafiche

1. Valutazione della probabilità

Criteri	Punteggi
Criterio 1: discrezionalità	
Il processo è discrezionale?	
No, è del tutto vincolato = 1	
E' parzialmente vincolato dalla legge e da atti amministrativi (regolamenti, direttive, circolari) = 2	
E' parzialmente vincolato solo dalla legge = 3	
E' parzialmente vincolato solo da atti amministrativi (regolamenti, direttive, circolari) = 4	
E' altamente discrezionale = 5	
punteggio assegnato	1
Criterio 2: rilevanza esterna	
Il processo produce effetti diretti all'esterno dell'amministrazione di riferimento?	
No, ha come destinatario finale un ufficio interno = 2	
Sì, il risultato del processo è rivolto direttamente ad utenti esterni = 5	
punteggio assegnato	5
Criterio 3: complessità del processo	
Si tratta di un processo complesso che comporta il coinvolgimento di più amministrazioni (esclusi i controlli) in fasi successive per il conseguimento del risultato?	
No, il processo coinvolge una sola PA = 1	
Sì, il processo coinvolge più di tre amministrazioni = 3	
Sì, il processo coinvolge più di cinque amministrazioni = 5	
punteggio assegnato	1
Criterio 4: valore economico	
Qual è l'impatto economico del processo?	
Ha rilevanza esclusivamente interna = 1	
Comporta l'attribuzione di vantaggi a soggetti esterni, ma di non particolare rilievo economico (es. borse di studio) = 3	
Comporta l'affidamento di considerevoli vantaggi a soggetti esterni (es. appalto) = 5	
punteggio assegnato	3
Criterio 5: frazionabilità del processo	
Il risultato finale del processo può essere raggiunto anche effettuando una pluralità di operazioni di entità economica ridotta che, considerate complessivamente, alla fine assicurano lo stesso risultato (es. pluralità di affidamenti ridotti)?	
No = 1	
Sì = 5	
punteggio assegnato	1
Criterio 6: controlli	
Anche sulla base dell'esperienza pregressa, il tipo di controllo applicato sul processo è adeguato a neutralizzare il rischio?	
Sì, costituisce un efficace strumento di neutralizzazione = 1	
Sì, è molto efficace = 2	
Sì, per una percentuale approssimativa del 50% = 3	
Sì, ma in minima parte = 4	
No, il rischio rimane indifferente = 5	
punteggio assegnato	2
Valore stimato della probabilità	2,17
0 = nessuna probabilità; 1 = improbabile; 2 = poco probabile; 3 = probabile; 4 = molto probabile; 5 = altamente probabile.	

Pratiche anagrafiche

2. Valutazione dell'impatto

Criterio 1: impatto organizzativo	
Rispetto al totale del personale impiegato nel singolo servizio (unità organizzativa semplice) competente a svolgere il processo (o la fase del processo di competenza della PA) nell'ambito della singola PA, quale percentuale di personale è impiegata nel processo? (Se il processo coinvolge l'attività di più servizi nell'ambito della stessa PA occorre riferire la percentuale al personale impiegato nei servizi coinvolti)	
fino a circa il 20% = 1	
fino a circa il 40% = 2	
fino a circa il 60% = 3	
fino a circa lo 80% = 4	
fino a circa il 100% = 5	
punteggio assegnato	1
Criterio 2: impatto economico	
Nel corso degli ultimi cinque anni sono state pronunciate sentenze della Corte dei Conti a carico di dipendenti (dirigenti o dipendenti) della PA o sono state pronunciate sentenze di risarcimento del danno nei confronti della PA per la medesima tipologia di evento o di tipologie analoghe?	
No = 1	
Si = 5	
punteggio assegnato	1
Criterio 3: impatto reputazionale	
Nel corso degli ultimi anni sono stati pubblicati su giornali o riviste articoli aventi ad oggetto il medesimo evento o eventi analoghi?	
No = 0	
Non ne abbiamo memoria = 1	
Si, sulla stampa locale = 2	
Si, sulla stampa nazionale = 3	
Si, sulla stampa locale e nazionale = 4	
Si sulla stampa, locale, nazionale ed internazionale = 5	
punteggio assegnato	0
Criterio 4: impatto sull'immagine	
A quale livello può collocarsi il rischio dell'evento (livello apicale, intermedio, basso), ovvero la posizione/il ruolo che l'eventuale soggetto riveste nell'organizzazione è elevata, media o bassa?	
a livello di addetto = 1	
a livello di collaboratore o funzionario = 2	
a livello di dirigente di ufficio non generale, ovvero posizione apicale o posizione organizzativa = 3	
a livello di dirigente d'ufficio generale = 4	
a livello di capo dipartimento/segretario generale = 5	
punteggio assegnato	2
Valore stimato dell'impatto	1,00
0 = nessun impatto; 1 = marginale; 2 = minore; 3 = soglia; 4 = serio; 5 = superiore	

3. Valutazione complessiva del rischio

Valutazione complessiva del rischio = probabilità x impatto	2,17
---	-------------

COMUNE ROBECCHETTO CON INDUNO

Scheda 12 - AREA DI RISCHIO D

Servizi assistenziali e socio-sanitari per anziani

1. Valutazione della probabilità

Criteri	Punteggi
Criterio 1: discrezionalità	
Il processo è discrezionale?	
No, è del tutto vincolato = 1	
E' parzialmente vincolato dalla legge e da atti amministrativi (regolamenti, direttive, circolari) = 2	
E' parzialmente vincolato solo dalla legge = 3	
E' parzialmente vincolato solo da atti amministrativi (regolamenti, direttive, circolari) = 4	
E' altamente discrezionale = 5	
punteggio assegnato	2
Criterio 2: rilevanza esterna	
Il processo produce effetti diretti all'esterno dell'amministrazione di riferimento?	
No, ha come destinatario finale un ufficio interno = 2	
Si, il risultato del processo è rivolto direttamente ad utenti esterni = 5	
punteggio assegnato	5
Criterio 3: complessità del processo	
Si tratta di un processo complesso che comporta il coinvolgimento di più amministrazioni (esclusi i controlli) in fasi successive per il conseguimento del risultato?	
No, il processo coinvolge una sola PA = 1	
Si, il processo coinvolge più di tre amministrazioni = 3	
Si, il processo coinvolge più di cinque amministrazioni = 5	
punteggio assegnato	1
Criterio 4: valore economico	
Qual è l'impatto economico del processo?	
Ha rilevanza esclusivamente interna = 1	
Comporta l'attribuzione di vantaggi a soggetti esterni, ma di non particolare rilievo economico (es. borse di studio) = 3	
Comporta l'affidamento di considerevoli vantaggi a soggetti esterni (es. appalto) = 5	
punteggio assegnato	3
Criterio 5: frazionabilità del processo	
Il risultato finale del processo può essere raggiunto anche effettuando una pluralità di operazioni di entità economica ridotta che, considerate complessivamente, alla fine assicurano lo stesso risultato (es. pluralità di affidamenti ridotti)?	
No = 1	
Si = 5	
punteggio assegnato	5
Criterio 6: controlli	
Anche sulla base dell'esperienza pregressa, il tipo di controllo applicato sul processo è adeguato a neutralizzare il rischio?	
Si, costituisce un efficace strumento di neutralizzazione = 1	
Si, è molto efficace = 2	
Si, per una percentuale approssimativa del 50% = 3	
Si, ma in minima parte = 4	
No, il rischio rimane indifferente = 5	
punteggio assegnato	2
Valore stimato della probabilità	3,00
0 = nessuna probabilità; 1 = improbabile; 2 = poco probabile; 3 = probabile; 4 = molto probabile; 5 = altamente probabile.	

Servizi assistenziali e socio-sanitari per anziani

2. Valutazione dell'impatto

Criterio 1: impatto organizzativo

Rispetto al totale del personale impiegato nel singolo servizio (unità organizzativa semplice) competente a svolgere il processo (o la fase del processo di competenza della PA) nell'ambito della singola PA, quale percentuale di personale è impiegata nel processo? (Se il processo coinvolge l'attività di più servizi nell'ambito della stessa PA occorre riferire la percentuale al personale impiegato nei servizi coinvolti)

fino a circa il 20% = 1

fino a circa il 40% = 2

fino a circa il 60% = 3

fino a circa il 80% = 4

fino a circa il 100% = 5

punteggio assegnato

1

Criterio 2: impatto economico

Nel corso degli ultimi cinque anni sono state pronunciate sentenze della Corte dei Conti a carico di dipendenti (dirigenti o dipendenti) della PA o sono state pronunciate sentenze di risarcimento del danno nei confronti della PA per la medesima tipologia di evento o di tipologie analoghe?

No = 1

Si = 5

punteggio assegnato

1

Criterio 3: impatto reputazionale

Nel corso degli ultimi anni sono stati pubblicati su giornali o riviste articoli aventi ad oggetto il medesimo evento o eventi analoghi?

No = 0

Non ne abbiamo memoria = 1

Si, sulla stampa locale = 2

Si, sulla stampa nazionale = 3

Si, sulla stampa locale e nazionale = 4

Si sulla stampa, locale, nazionale ed internazionale = 5

punteggio assegnato

0

Criterio 4: impatto sull'immagine

A quale livello può collocarsi il rischio dell'evento (livello apicale, intermedio, basso), ovvero la posizione/il ruolo che l'eventuale soggetto riveste nell'organizzazione è elevata, media o bassa?

a livello di addetto = 1

a livello di collaboratore o funzionario = 2

a livello di dirigente di ufficio non generale, ovvero posizione apicale o posizione organizzativa = 3

a livello di dirigente d'ufficio generale = 4

a livello di capo dipartimento/segretario generale = 5

punteggio assegnato

3

Valore stimato dell'impatto

1,25

0 = nessun impatto; 1 = marginale; 2 = minore; 3 = soglia; 4 = serio; 5 = superiore

3. Valutazione complessiva del rischio

Valutazione complessiva del rischio = probabilità x impatto

3,75

COMUNE ROBECCHETTO CON INDUNO
Scheda 13 - AREA DI RISCHIO C

Formazione di determinazioni, ordinanze, decreti ed altri atti amministrativi

1. Valutazione della probabilità

Criteri	Punteggi
Criterio 1: discrezionalità	
Il processo è discrezionale?	
No, è del tutto vincolato = 1	
E' parzialmente vincolato dalla legge e da atti amministrativi (regolamenti, direttive, circolari) = 2	
E' parzialmente vincolato solo dalla legge = 3	
E' parzialmente vincolato solo da atti amministrativi (regolamenti, direttive, circolari) = 4	
E' altamente discrezionale = 5	
punteggio assegnato	3
Criterio 2: rilevanza esterna	
Il processo produce effetti diretti all'esterno dell'amministrazione di riferimento?	
No, ha come destinatario finale un ufficio interno = 2	
Si, il risultato del processo è rivolto direttamente ad utenti esterni = 5	
punteggio assegnato	2
Criterio 3: complessità del processo	
Si tratta di un processo complesso che comporta il coinvolgimento di più amministrazioni (esclusi i controlli) in fasi successive per il conseguimento del risultato?	
No, il processo coinvolge una sola PA = 1	
Si, il processo coinvolge più di tre amministrazioni = 3	
Si, il processo coinvolge più di cinque amministrazioni = 5	
punteggio assegnato	1
Criterio 4: valore economico	
Qual è l'impatto economico del processo?	
Ha rilevanza esclusivamente interna = 1	
Comporta l'attribuzione di vantaggi a soggetti esterni, ma di non particolare rilievo economico (es. borse di studio) = 3	
Comporta l'affidamento di considerevoli vantaggi a soggetti esterni (es. appalto) = 5	
punteggio assegnato	1
Criterio 5: frazionabilità del processo	
Il risultato finale del processo può essere raggiunto anche effettuando una pluralità di operazioni di entità economica ridotta che, considerate complessivamente, alla fine assicurano lo stesso risultato (es. pluralità di affidamenti ridotti)?	
No = 1	
Si = 5	
punteggio assegnato	1
Criterio 6: controlli	
Anche sulla base dell'esperienza pregressa, il tipo di controllo applicato sul processo è adeguato a neutralizzare il rischio?	
Si, costituisce un efficace strumento di neutralizzazione = 1	
Si, è molto efficace = 2	
Si, per una percentuale approssimativa del 50% = 3	
Si, ma in minima parte = 4	
No, il rischio rimane indifferente = 5	
punteggio assegnato	1
Valore stimato della probabilità	1,50
0 = nessuna probabilità; 1 = improbabile; 2 = poco probabile; 3 = probabile; 4 = molto probabile; 5 = altamente probabile.	

Formazione di determinazioni, ordinanze, decreti ed altri atti amministrativi

2. Valutazione dell'impatto

Critero 1: impatto organizzativo	
Rispetto al totale del personale impiegato nel singolo servizio (unità organizzativa semplice) competente a svolgere il processo (o la fase del processo di competenza della PA) nell'ambito della singola PA, quale percentuale di personale è impiegata nel processo? (Se il processo coinvolge l'attività di più servizi nell'ambito della stessa PA occorre riferire la percentuale al personale impiegato nei servizi coinvolti)	
fino a circa il 20% = 1	
fino a circa il 40% = 2	
fino a circa il 60% = 3	
fino a circa lo 80% = 4	
fino a circa il 100% = 5	
punteggio assegnato	1
Critero 2: impatto economico	
Nel corso degli ultimi cinque anni sono state pronunciate sentenze della Corte dei Conti a carico di dipendenti (dirigenti o dipendenti) della PA o sono state pronunciate sentenze di risarcimento del danno nei confronti della PA per la medesima tipologia di evento o di tipologie analoghe?	
No = 1	
Si = 5	
punteggio assegnato	1
Critero 3: impatto reputazionale	
Nel corso degli ultimi anni sono stati pubblicati su giornali o riviste articoli aventi ad oggetto il medesimo evento o eventi analoghi?	
No = 0	
Non ne abbiamo memoria = 1	
Si, sulla stampa locale = 2	
Si, sulla stampa nazionale = 3	
Si, sulla stampa locale e nazionale = 4	
Si sulla stampa, locale, nazionale ed internazionale = 5	
punteggio assegnato	0
Critero 4: impatto sull'immagine	
A quale livello può collocarsi il rischio dell'evento (livello apicale, intermedio, basso), ovvero la posizione/il ruolo che l'eventuale soggetto riveste nell'organizzazione è elevata, media o bassa?	
a livello di addetto = 1	
a livello di collaboratore o funzionario = 2	
a livello di dirigente di ufficio non generale, ovvero posizione apicale o posizione organizzativa = 3	
a livello di dirigente d'ufficio generale = 4	
a livello di capo dipartimento/segretario generale = 5	
punteggio assegnato	3
Valore stimato dell'impatto	1,25
0 = nessun impatto; 1 = marginale; 2 = minore; 3 = soglia; 4 = serio; 5 = superiore	

3. Valutazione complessiva del rischio

Valutazione complessiva del rischio = probabilità x impatto	1,88
---	-------------

COMUNE ROBECCHETTO CON INDUNO
Scheda 14 - AREA DI RISCHIO B

Organizzazione eventi

1. Valutazione della probabilità

Criteri	Punteggi
Criterio 1: discrezionalità	
Il processo è discrezionale?	
No, è del tutto vincolato = 1	
E' parzialmente vincolato dalla legge e da atti amministrativi (regolamenti, direttive, circolari) = 2	
E' parzialmente vincolato solo dalla legge = 3	
E' parzialmente vincolato solo da atti amministrativi (regolamenti, direttive, circolari) = 4	
E' altamente discrezionale = 5	
punteggio assegnato	2
Criterio 2: rilevanza esterna	
Il processo produce effetti diretti all'esterno dell'amministrazione di riferimento?	
No, ha come destinatario finale un ufficio interno = 2	
Si, il risultato del processo è rivolto direttamente ad utenti esterni = 5	
punteggio assegnato	5
Criterio 3: complessità del processo	
Si tratta di un processo complesso che comporta il coinvolgimento di più amministrazioni (esclusi i controlli) in fasi successive per il conseguimento del risultato?	
No, il processo coinvolge una sola PA = 1	
Si, il processo coinvolge più di tre amministrazioni = 3	
Si, il processo coinvolge più di cinque amministrazioni = 5	
punteggio assegnato	1
Criterio 4: valore economico	
Qual è l'impatto economico del processo?	
Ha rilevanza esclusivamente interna = 1	
Comporta l'attribuzione di vantaggi a soggetti esterni, ma di non particolare rilievo economico (es. borse di studio) = 3	
Comporta l'affidamento di considerevoli vantaggi a soggetti esterni (es. appalto) = 5	
punteggio assegnato	3
Criterio 5: frazionabilità del processo	
Il risultato finale del processo può essere raggiunto anche effettuando una pluralità di operazioni di entità economica ridotta che, considerate complessivamente, alla fine assicurano lo stesso risultato (es. pluralità di affidamenti ridotti)?	
No = 1	
Si = 5	
punteggio assegnato	1
Criterio 6: controlli	
Anche sulla base dell'esperienza pregressa, il tipo di controllo applicato sul processo è adeguato a neutralizzare il rischio?	
Si, costituisce un efficace strumento di neutralizzazione = 1	
Si, è molto efficace = 2	
Si, per una percentuale approssimativa del 50% = 3	
Si, ma in minima parte = 4	
No, il rischio rimane indifferente = 5	
punteggio assegnato	2
Valore stimato della probabilità	2,33
0 = nessuna probabilità; 1 = improbabile; 2 = poco probabile; 3 = probabile; 4 = molto probabile; 5 = altamente probabile.	

Organizzazione eventi

2. Valutazione dell'impatto

Criterio 1: impatto organizzativo	
Rispetto al totale del personale impiegato nel singolo servizio (unità organizzativa semplice) competente a svolgere il processo (o la fase del processo di competenza della PA) nell'ambito della singola PA, quale percentuale di personale è impiegata nel processo? (Se il processo coinvolge l'attività di più servizi nell'ambito della stessa PA occorre riferire la percentuale al personale impiegato nei servizi coinvolti)	
fino a circa il 20% = 1	
fino a circa il 40% = 2	
fino a circa il 60% = 3	
fino a circa lo 80% = 4	
fino a circa il 100% = 5	
punteggio assegnato	1
Criterio 2: impatto economico	
Nel corso degli ultimi cinque anni sono state pronunciate sentenze della Corte dei Conti a carico di dipendenti (dirigenti o dipendenti) della PA o sono state pronunciate sentenze di risarcimento del danno nei confronti della PA per la medesima tipologia di evento o di tipologie analoghe?	
No = 1	
Si = 5	
punteggio assegnato	1
Criterio 3: impatto reputazionale	
Nel corso degli ultimi anni sono stati pubblicati su giornali o riviste articoli aventi ad oggetto il medesimo evento o eventi analoghi?	
No = 0	
Non ne abbiamo memoria = 1	
Si, sulla stampa locale = 2	
Si, sulla stampa nazionale = 3	
Si, sulla stampa locale e nazionale = 4	
Si sulla stampa, locale, nazionale ed internazionale = 5	
punteggio assegnato	0
Criterio 4: impatto sull'immagine	
A quale livello può collocarsi il rischio dell'evento (livello apicale, intermedio, basso), ovvero la posizione/il ruolo che l'eventuale soggetto riveste nell'organizzazione è elevata, media o bassa?	
a livello di addetto = 1	
a livello di collaboratore o funzionario = 2	
a livello di dirigente di ufficio non generale, ovvero posizione apicale o posizione organizzativa = 3	
a livello di dirigente d'ufficio generale = 4	
a livello di capo dipartimento/segretario generale = 5	
punteggio assegnato	3
Valore stimato dell'impatto	1,25
0 = nessun impatto; 1 = marginale; 2 = minore; 3 = soglia; 4 = serio; 5 = superiore	

3. Valutazione complessiva del rischio

Valutazione complessiva del rischio = probabilità x impatto	2,92
---	-------------

Analisi del rischio

Si procede all'analisi ed alla valutazione del rischio del concreto verificarsi di fenomeni corruttivi per le attività individuate nel medesimo paragrafo.

Per ogni ripartizione organizzativa dell'ente, sono ritenute "aree di rischio", quali attività a più elevato rischio di corruzione, le singole attività, i processi ed i procedimenti riconducibili alle macro aree seguenti:

AREE DI RISCHIO

AREA A:

acquisizione e progressione del personale:

concorsi e prove selettive per l'assunzione di personale e per la progressione in carriera.

Reclutamento, progressioni di carriera, conferimento di incarichi di collaborazione.

AREA B:

affidamento di lavori, servizi e forniture:

procedimenti di scelta del contraente per l'affidamento di lavori, servizi, forniture.

Definizione dell'oggetto dell'affidamento; individuazione dello strumento/istituto per l'affidamento; requisiti di qualificazione; requisiti di aggiudicazione; valutazione delle offerte; verifica dell'eventuale anomalia delle offerte; procedure negoziate; affidamenti diretti; revoca del bando; redazione del crono programma; varianti in corso di esecuzione del contratto; subappalto; utilizzo di rimedi di risoluzione delle controversie alternativi a quelli giurisdizionali durante la fase di esecuzione del contratto.

AREA C:

provvedimenti ampliativi della sfera giuridica dei destinatari privi di effetto economico diretto ed immediato per il destinatario:

autorizzazioni e concessioni.

Provvedimenti amministrativi vincolati nell'*an*; provvedimenti amministrativi a contenuto vincolato; provvedimenti amministrativi vincolati nell'*ane* a contenuto vincolato; provvedimenti amministrativi a contenuto discrezionale; provvedimenti amministrativi discrezionali nell'*an*; provvedimenti amministrativi discrezionali nell'*ane* nel contenuto.

AREA D:

provvedimenti ampliativi della sfera giuridica dei destinatari con effetto economico diretto ed immediato per il destinatario:

concessione ed erogazione di sovvenzioni, contributi, sussidi, ausili finanziari, nonché attribuzione di vantaggi economici di qualunque genere a persone ed enti pubblici e privati.

Provvedimenti amministrativi vincolati nell'an; provvedimenti amministrativi a contenuto vincolato; provvedimenti amministrativi vincolati nell'ane a contenuto vincolato; provvedimenti amministrativi a contenuto discrezionale; provvedimenti amministrativi discrezionali nell'an; provvedimenti amministrativi discrezionali nell'ane nel contenuto.

AREA E (*Specificata per i comuni*):

gestione delle entrate e delle spese del patrimonio; controlli, verifiche, ispezioni e sanzioni incarichi e nomine.

Nelle schede allegate sono riportati i valori attribuiti a ciascun criterio per la valutazione della probabilità e la valutazione dell'impatto.

La moltiplicazione dei due valori determina la "*valutazione del rischio*" connesso all'attività.

I risultati sono riassunti nella seguente Tabella riportate di seguito:

n. scheda	Area di rischio	Attività o processo	Probabilità (P)	Impatto (I)	Rischio (P x I)
1	A	Concorso per l'assunzione di personale	2,50	1,50	3,75
2	A	Concorso per la progressione in carriera del personale	1,67	1,25	2,08
3	E	Selezione per l'affidamento di un incarico professionale	3,50	1,50	5,25
4	B	Affidamento mediante procedura aperta (o ristretta) di lavori, servizi, forniture	2,33	1,25	2,92
5	B	Affidamento diretto di lavori, servizi o forniture	2,50	1,50	3,75
6	E	Permesso di costruire	2,33	1,25	2,92
7	E	Permesso di costruire in aree assoggettate ad autorizzazione paesaggistica	2,50	1,25	3,13
8	E	Concessione di sovvenzioni, contributi, sussidi, ecc.	2,50	1,50	3,75
9	E	Gestione delle sanzioni per violazioni CDS	2,17	1,75	3,79
10	E	Accertamenti e verifiche dei tributi locali	2,83	1,25	3,54
11	C	Pratiche anagrafiche	2,17	1	2,17
12	D	Servizi assistenziali e socio-sanitari per anziani	3	1,25	3,75
13	C	Formazione di determinazioni, ordinanze, decreti ed altri atti amministrativi	1,50	1,25	1,88
14	B	Organizzazione eventi	2,33	1,25	2,92

Nella tabella che segue si procede alla **ponderazione del rischio** classificando le attività in ordine decrescente rispetto ai valori di "rischio" stimati.

n. scheda	Area di rischio	Attività o processo	Probabilità (P)	Impatto (I)	Rischio (P x I)
3	E	Selezione per l'affidamento di un incarico professionale	3,5	1,5	5,25
9	E	Gestione delle sanzioni per violazioni CDS	2,17	1,75	3,79
1	A	Concorso per l'assunzione di personale	2,5	1,5	3,75
5	B	Affidamento diretto di lavori, servizi o forniture	2,5	1,5	3,75
8	E	Concessione di sovvenzioni, contributi, sussidi, ecc.	2,5	1,5	3,75
12	D	Servizi assistenziali e socio-sanitari per anziani	3	1,25	3,75
10	E	Accertamenti e verifiche dei tributi locali	2,83	1,25	3,54
7	E	Permesso di costruire in aree assoggettate ad autorizzazione paesaggistica	2,5	1,25	3,13
4	B	Affidamento mediante procedura aperta (o ristretta) di lavori, servizi, forniture	2,33	1,25	2,92
6	E	Permesso di costruire	2,33	1,25	2,92
14	B	Organizzazione eventi	2,33	1,25	2,92
11	C	Pratiche anagrafiche	2,17	1	2,17
2	A	Concorso per la progressione in carriera del personale	1,67	1,25	2,08
13	C	Formazione di determinazioni, ordinanze, decreti ed altri atti amministrativi	1,5	1,25	1,88

La fase di *trattamento del rischio* consiste nel processo di individuazione e valutazione delle misure da predisporre per *neutralizzare o ridurre il rischio*.

Inoltre il *trattamento del rischio* comporta la decisione circa quali rischi si debbano di trattare prioritariamente rispetto ad altri.

Al fine di neutralizzare o ridurre il livello di rischio, debbono essere individuate e valutate le misure di prevenzione. Queste, si distinguono in:

obbligatorie;

ulteriori.

Non ci sono possibilità di scelta circa le *misure obbligatorie*, che debbono essere attuate necessariamente nell'amministrazione.

Le attività con valori di rischio maggiori, devono essere prioritariamente oggetto delle suddette misure.

Misure ulteriori possono essere valutate in base ai costi stimati, all'impatto sull'organizzazione e al grado di efficacia che si attribuisce a ciascuna di esse.

L'individuazione e la valutazione delle misure ulteriori sarà compiuta dal responsabile della prevenzione, con il coinvolgimento dei responsabili per le aree di competenza e l'eventuale supporto del NDV, tenendo conto anche degli esiti del monitoraggio sulla trasparenza ed integrità, dei controlli interni, nonché del "*gruppo di lavoro*" multidisciplinare.

Le decisioni circa la *priorità del trattamento* si baseranno essenzialmente sui seguenti fattori:

livello di rischio: maggiore è il livello, maggiore è la priorità di trattamento;

obbligatorietà della misura: va data priorità alla misura obbligatoria rispetto a quella ulteriore;

impatto organizzativo e finanziario connesso all'implementazione della misura.

La gestione del rischio si concluderà con la successiva azione di monitoraggio, che comporta la valutazione del livello di rischio a seguito delle azioni di risposta, ossia della misura di prevenzione introdotte.

Questa fase è finalizzata alla verifica dell'efficacia dei sistemi di prevenzione adottati e, quindi, alla successiva messa in atto di ulteriori strategie di prevenzione. E' attuata dai medesimi soggetti che partecipano all'interno processo di gestione del rischio in stretta connessione con il sistema di programmazione e controllo di gestione.

BOZZA

COMUNE DI ROBECCHETTO CON INDUNO
PATTO DI INTEGRITÀ
TRA IL COMUNE DI ROBECCHETTO CON INDUNO E GLI OPERATORI ECONOMICI
PARTECIPANTI ALLA

Gara n. CIG.....

Il presente Patto interessa tutti gli operatori economici che concorrono alle procedure di affidamento di lavori, servizi e forniture ed eseguono contratti in qualità di soggetto appaltatore o concessionario ed è richiamato nei bandi di gara e negli inviti.

Il presente Patto, già sottoscritto dal Responsabile competente del Comune di Robecchetto con Induno deve essere obbligatoriamente sottoscritto in sede di offerta da ciascun partecipante alla gara in oggetto.

Il Comune di Robecchetto con Induno
e
l'Operatore economico
In osservanza di quanto previsto

- dalla legge 6 novembre 2012 n. 190, art. 1, comma 17 recante "Disposizioni per la prevenzione e la repressione della corruzione e dell'illegalità nella pubblica amministrazione";
- dal D.P.R. 16 aprile 2013, n. 62 con il quale è stato emanato il "Regolamento recante il codice di comportamento dei dipendenti pubblici" e dal Codice di comportamento dei dipendenti del Comune di Robecchetto con Induno approvato con deliberazione di Giunta n. 92 del 12/12/2013;
- dalla determinazione n. 12 del 28 ottobre 2015 dell'ANAC avente ad oggetto l'Aggiornamento 2015 al Piano Nazionale Anticorruzione" (richiamato nel PNA 2016) nella parte speciale capitolo 1 "Area di rischio contratti pubblici", al punto 4.2.5 "Esemplificazione di possibili misure", dove contempla la "Previsione in tutti i bandi, gli avvisi, le lettere d'invito o nei contratti adottati di una clausola risolutiva del contratto a favore della stazione appaltante in caso di gravi inosservanze delle clausole contenute nei protocolli di legalità o nei patti di integrità";

CONVENGONO QUANTO SEGUE

Articolo 1 - Ambito di applicazione

1. Il presente Patto di integrità costituisce parte integrante e sostanziale della gara in oggetto e regola i comportamenti che vengono posti in essere dall'Operatore economico, dai dipendenti e dagli amministratori del Comune di Robecchetto con Induno con riferimento al presente affidamento.
2. Esso stabilisce la reciproca, formale obbligazione tra le parti di improntare i propri comportamenti ai principi di lealtà, trasparenza e correttezza, nonché l'espresso impegno anticorruzione di non offrire, accettare o richiedere somme di denaro o qualsiasi altra ricompensa, vantaggio o beneficio, sia direttamente, sia indirettamente, al fine dell'assegnazione del contratto e/o al fine di distorcerne la corretta esecuzione.
3. Il Patto di integrità costituisce parte integrante dei contratti del Comune di Robecchetto con Induno relative a lavori, servizi e forniture. L'espressa accettazione dello stesso costituisce condizione di ammissione alle procedure di gara nonché per l'eventuale iscrizione all'Albo/Elenco Fornitori.
Tale condizione deve essere prevista nei bandi di gara e nelle lettere d'invito. Per i concorrenti plurisoggettivi l'obbligo riguarda tutti i componenti. In ogni contratto sottoscritto tra il Comune di Robecchetto con Induno e l'Operatore economico deve comunque essere attestata, da parte di quest'ultimo, la conoscenza e l'impegno a rispettare le norme del presente atto.

Articolo 2 - Obblighi dell'operatore economico

1. L'Operatore economico:

- 1.1. si impegna al rispetto del Patto di integrità;
- 1.2 agisce nel rispetto dei principi di buona fede, correttezza professionale, lealtà nei confronti del Comune di Robecchetto con Induno e degli altri concorrenti;
- 1.3 dichiara di non avere influenzato il procedimento amministrativo diretto a stabilire il contenuto del bando o di altro atto equipollente al fine di condizionare le modalità di scelta del contraente da parte dell'Amministrazione aggiudicatrice e di non aver corrisposto né promesso di corrispondere ad alcuno – e s'impegna a non corrispondere né promettere di corrispondere ad alcuno – direttamente o tramite terzi, ivi compresi i soggetti collegati o controllati, somme di denaro o altra utilità finalizzate a facilitare l'aggiudicazione e/o la gestione del contratto;
- 1.4 dichiara, con riferimento alla specifica procedura di affidamento o iscrizione all'Albo/Elenco Fornitori, ove costituito, di non avere in corso né di avere praticato intese e/o pratiche restrittive della concorrenza e del mercato vietate ai sensi della normativa vigente, ivi inclusi gli artt. 101 e segg. del Trattato sul Funzionamento dell'Unione Europea (TFUE) e gli artt. 2 e segg. della legge 287/1990, e che l'offerta è stata predisposta nel pieno rispetto della predetta normativa; dichiara altresì, che non si è accordato e non si accorderà con altri partecipanti alle procedure per limitare con mezzi illeciti la concorrenza;
- 1.5 si impegna a segnalare alla Stazione appaltante e all'Autorità giudiziaria o agli Organi di polizia qualsiasi illecito tentativo da parte di terzi di turbare o distorcere le fasi di svolgimento della procedura di affidamento e/o l'esecuzione del contratto;
- 1.6 si impegna a riferire tempestivamente alla Stazione appaltante e all'Autorità giudiziaria ogni illecita richiesta di danaro, prestazione o altra utilità, ovvero offerta di protezione o pretesa, che venga avanzata da parte dei dipendenti dell'amministrazione o di chiunque possa influenzare le decisioni relative alla procedura di affidamento o all'esecuzione del contratto, nei confronti di un proprio rappresentante, agente o dipendente. Analogo obbligo verrà assunto dalle imprese subappaltatrici e da ogni altro soggetto che intervenga a qualunque titolo nell'esecuzione del contratto. Il contratto dovrà recepire tale obbligo, che non è in ogni caso sostitutivo dell'obbligo di denuncia all'Autorità giudiziaria dei fatti attraverso i quali sia stata posta in essere la pressione estorsiva ed ogni altra forma di illecita interferenza;
- 1.7 si impegna a dare comunicazione tempestiva alla Stazione appaltante e alla Prefettura, di tentativi di concussione che si siano, in qualsiasi modo, manifestati nei confronti dell'imprenditore, degli organi sociali o dei dirigenti d'impresa. Le segnalazioni alla Stazione appaltante relative al presente obbligo e ai precedenti indicati ai punti 1.5 e 1.6 potranno essere indirizzate direttamente al Responsabile per la Prevenzione della Corruzione, oltre al Responsabile unico del Procedimento;
- 1.8 si impegna ad acquisire preventiva autorizzazione da parte della Stazione appaltante per tutti i subappalti/sub affidamenti. Nelle fasi successive all'aggiudicazione gli obblighi del presente Patto si intendono riferiti all'aggiudicatario, il quale avrà l'onere di pretenderne il rispetto anche da parte dei subcontraenti. Per tale motivo dovrà essere inserita apposita clausola nei contratti stipulati dall'appaltatore con i propri subcontraenti in ordine al rispetto del presente Patto di integrità e del Codice di comportamento dei dipendenti del Comune di Robecchetto con Induno, pena la mancata autorizzazione del subappalto.

Articolo 3 - Obblighi della Stazione appaltante

1. La Stazione appaltante:

- 1.1 si impegna a comunicare i dati più rilevanti riguardanti la gara, così come previsto ai sensi di legge;
- 1.2 si obbliga a rispettare i principi di lealtà, trasparenza e correttezza e ad attivare i procedimenti disciplinari nei confronti del personale a vario titolo intervenuto nel procedimento di affidamento e nell'esecuzione del contratto in caso di violazione di detti principi e, in

particolare, qualora riscontri la violazione dei contenuti dell'art. 14 del D.P.R. 16.04.2013, n. 62 e del Codice di comportamento dei dipendenti del Comune di Robecchetto con Induno o di prescrizioni analoghe per i soggetti non tenuti all'applicazione degli stessi;

- 1.3 si impegna ad avvalersi della clausola risolutiva espressa, di cui all'art. 1456 c.c., ogni qualvolta nei confronti dell'imprenditore o dei componenti la compagine sociale, o dei dirigenti d'impresa, sia stata disposta misura cautelare o sia intervenuto rinvio a giudizio per taluno dei delitti di cui agli artt. 317, 318, 319, 319-bis, 319-ter, 319-quater, 320, 322, 322-bis, 346-bis, 353, 353-bis del codice penale.

Articolo 4 - Violazione del Patto di integrità

1. Nel caso di violazioni delle norme riportate nel Patto di integrità da parte dell'Operatore economico, sia in veste di concorrente che di aggiudicatario, potranno essere applicate in relazione alla gravità della violazione, fatte salve specifiche ulteriori previsioni di legge, anche in via cumulativa, le seguenti sanzioni:

- esclusione dalla procedura di affidamento;
- revoca dell'aggiudicazione;
- risoluzione del contratto;
- incameramento della cauzione provvisoria per la partecipazione alla gara e della cauzione definitiva per l'esecuzione del contratto;
- esclusione per tre anni dalla partecipazione a gare indette dal Comune di Robecchetto con Induno;
- cancellazione dall'Albo/Elenco fornitori dell'Ente, ove costituito, per tre anni;
- segnalazione all'ANAC per l'iscrizione nel casellario informatico e alle competenti Autorità;
- nel caso di responsabilità per danno arrecato al Comune di Robecchetto con Induno e/o agli altri

operatori economici, applicazione di una penale nella misura fino al 5% del valore del contratto in relazione alla gravità della violazione, impregiudicata la prova dell'esistenza di un maggiore danno;

- risoluzione espressa del contratto, ai sensi dell'art. 1456 c.c., a seguito dell'esito interdittivo delle informative antimafia, di cui all'art. 84 del D.lgs. 159/2011. In tal caso sarà applicata una penale a titolo di liquidazione forfettaria dei danni nella misura del 10% del valore del contratto, salvo il maggior danno. Le somme provenienti dall'applicazione di eventuali penali sono affidate in custodia all'appaltatore e destinate all'attuazione di misure incrementali della sicurezza dell'intervento, secondo le indicazioni che le Prefetture faranno all'uopo pervenire;
- l'inadempimento dell'obbligo di cui all'art. 2, punto 1.7 darà luogo alla risoluzione espressa del contratto, ai sensi dell'art. 1456 c.c., ogni qualvolta nei confronti di pubblici amministratori che abbiano esercitato funzioni relative alla stipula ed esecuzione del contratto, sia stata disposta misura cautelare o sia intervenuto rinvio a giudizio per il delitto previsto dall'art. 317 c.p.;

• nel caso di inadempimento dell'obbligo di cui all'art. 2, punto 1.7 e nel caso previsto all'art. 3, punto 1.3, l'esercizio della potestà risolutoria da parte della Stazione appaltante è subordinato alla previa intesa con l'Autorità Nazionale Anticorruzione. A tal fine, la Prefettura competente, avuta comunicazione da parte della Stazione appaltante della volontà di quest'ultima di avvalersi della clausola risolutiva espressa di cui all'art. 1456 c.c., ne darà comunicazione all'Autorità Nazionale Anticorruzione, che potrà valutare se, in alternativa all'ipotesi risolutoria, ricorrano i presupposti per la prosecuzione del rapporto contrattuale tra Stazione appaltante e impresa aggiudicataria, alle condizioni di cui all'art. 32 del D.L. 90/2014, convertito con modificazioni nella legge 114/2014;

• la Stazione appaltante si riserva di valutare gli ulteriori ed eventuali elementi comunicati dalle Prefetture ai sensi dell'art. 1-septies del D.L. 6 settembre 1982, n. 629, convertito nella legge 12 ottobre 1982, n. 726, e successive integrazioni – ai fini del gradimento dell'impresa sub-affidataria, ai soli fini delle valutazioni circa l'opportunità della prosecuzione di un'attività imprenditoriale soggetta a controllo pubblico.

Articolo 5 - Controversie

1. Ogni controversia relativa all'interpretazione e all'esecuzione del Patto di integrità fra la Stazione appaltante e i concorrenti o fra gli stessi concorrenti sarà risolta dall'Autorità giudiziaria del Foro di Milano.

Articolo 6 - Efficacia del Patto di integrità

1. Il presente Patto di integrità e le sanzioni in esso correlate resteranno in vigore fino alla completa esecuzione del contratto conseguente ad ogni singola procedura di affidamento.

Data

.....
per l'operatore economico

.....
per il Comune di Robecchetto con Induno
Il Responsabile del Servizio

N.B.

Il presente patto d'integrità deve essere obbligatoriamente sottoscritto e presentato insieme all'offerta da ciascun partecipante alla gara.