



**Comune di San Giorgio Canavese**  
**Città Metropolitana di Torino**

# Relazione

## al RENDICONTO CONSUNTIVO

### dell'esercizio finanziario 2021

La relazione sulla gestione prevista dall'art. 11, commi 4 e 6, del D.Lgs. n. 118/2011 è il documento illustrativo della gestione dell'Ente, nonché dei fatti di rilievo verificatisi dopo la chiusura dell'esercizio e di ogni eventuale informazione utile ad una migliore comprensione dei dati contabili. Essa costituisce un utile indice di riferimento per orientarsi tra i numerosi allegati al rendiconto, di cui consente una più agevole comprensione.

La relazione al rendiconto della gestione costituisce il documento conclusivo al processo di programmazione, iniziato con l'approvazione del Bilancio di Previsione, con il quale si espone il rendiconto dell'attività svolta durante l'esercizio precedente.

Vengono, pertanto, esposti i risultati raggiunti, utilizzando le risorse di competenza, indicando il grado di realizzazione dei programmi e cercando di dare le spiegazioni dei risultati contabili e gestionali conseguiti, mettendo in evidenza le variazioni intervenute rispetto ai dati di previsione.

Il Conto del bilancio ha la funzione di rappresentare sinteticamente le risultanze della gestione, ponendo a confronto i dati di previsione, eventualmente modificati da variazioni in corso d'anno, con quelli derivanti dalle scritture contabili tenute nel corso dell'esercizio.

Questa relazione si propone quindi di esporre i dati più significativi dell'attività dell'Ente riportando le risultanze finali dell'esercizio.

Il bilancio di previsione per l'esercizio 2021 è stato approvato dal Consiglio Comunale in data 29/12/2020, con deliberazione n. 56; nella stessa seduta è stato approvato l'aggiornamento del D.U.P. Documento Unico di Programmazione per il triennio 2021/23, con deliberazione n. 55.

Le variazioni al bilancio di previsione 2021/23 sono state approvate con i seguenti provvedimenti:

- deliberazione della Giunta Comunale n. 10 del 26/01/2021: "Variazione n. 1 al bilancio di previsione 2021/2023" (ratificata con delibera consiliare n. 2 del 15/03/2021)
- deliberazione della Giunta Comunale n. 28 del 11/03/2021: "Prelievo dal fondo di riserva"
- deliberazione del Consiglio Comunale n. 3 del 15/03/2021: "Variazione n. 2 al bilancio di previsione 2021/2022"
- deliberazione del Consiglio Comunale n. 11 del 22/04/2021: "Variazione n. 3 al bilancio di previsione 2021/2022"
- deliberazione della Giunta Comunale n. 51 del 06/05/2021: "Prelievo dal fondo di riserva"
- deliberazione della Giunta Comunale n. 57 del 25/05/2021: "Prelievo dal fondo di riserva"
- deliberazione della Giunta Comunale n. 60 del 10/06/2021: "Variazione n. 4 al bilancio di previsione 2021/2023" (ratificata con delibera consiliare n. 16 del 29/06/2021)
- deliberazione del Consiglio Comunale n. 23 del 26/07/2021: "Variazione n. 5 al bilancio di previsione 2021/2023"
- deliberazione del Consiglio Comunale n. 30 del 09/09/2021: "Variazione n. 6 al bilancio di previsione 2021/2023"
- deliberazione della Giunta Comunale n. 97 del 09/09/2021: "Prelievo dal fondo di riserva"
- deliberazione della Giunta Comunale n. 107 del 30/09/2021: "Variazione n. 7 al bilancio di previsione 2021/2023" (ratificata con delibera consiliare n. 36 del 25/11/2021)
- deliberazione del Consiglio Comunale n. 37 del 25/11/2021: "Variazione n. 8 al bilancio di previsione 2021/2023"
- deliberazione della Giunta Comunale n. 137 del 30/11/2021: "Prelievo dal fondo di riserva"
- deliberazione della Giunta Comunale n. 151 del 16/12/2021: "Prelievo dal fondo di riserva"

Il Consiglio Comunale, con deliberazione n. 22 del 26/07/2021, ha dato atto del permanere degli equilibri di bilancio dell'esercizio finanziario in corso, ai sensi dell'art. 193 e s.m.i. del D.Lgs. 267/2000.

## **RISULTANZE FINANZIARIE COMPLESSIVE**

Dall'esercizio 2016 la contabilità finanziaria è stata tenuta secondo i principi generali previsti dal D.Lgs. n. 118/2011, e, in particolare, secondo il principio generale n. 16 della competenza finanziaria potenziata in base al quale le obbligazioni attive e passive giuridicamente perfezionate sono registrate nelle scritture contabili con imputazione all'esercizio nel quale vengono a scadenza.

Pertanto, in applicazione del principio generale della competenza finanziaria, gli accertamenti e gli impegni derivanti da obbligazioni giuridiche perfezionate nel 2016 sono state imputate agli esercizi in cui diventano esigibili.

Tra le voci che compongono la parte accantonata dell'avanzo di amministrazione si evidenzia il Fondo Crediti Dubbia Esigibilità. Il Fondo è stato determinato secondo i principi contabili dell'allegato 4.2 del D. Lgs. n. 118/2011 e copre completamente l'importo calcolato con il metodo ordinario, applicando la percentuale determinata come complemento a 100 della media delle riscossioni nel quinquennio precedente rispetto al totale degli accertamenti o dei residui al primo gennaio degli stessi esercizi.

Il quadro generale riassuntivo dell'esercizio finanziario 2021 si può riassumere come segue:

	RESIDUI	COMPETENZA	TOTALE
Fondo cassa a inizio esercizio			1.200.967,27
Riscossioni	555.130,68	2.845.386,74	3.400.517,42
Pagamenti	609.372,63	2.551.391,47	<u>3.160.764,10</u>
Fondo cassa a fine esercizio			1.440.720,59
Residui attivi	483.637,34	430.108,87	913.746,21
Residui passivi	150.142,57	536.130,28	<u>686.272,85</u>
- Fondo Pluriennale Vincolato per spese correnti			6.637,91
- Fondo Pluriennale Vincolato per spese in conto capitale			<u>853.245,59</u>
Risultato di amministrazione al 31 dicembre			808.310,45
<i>Avanzo di amministrazione accantonato:</i>			470.096,87
- di cui: Fondo crediti di dubbia esigibilità		411.496,42	
Fondo contenzioso		5.000,00	
Accantonam. Rimborsi di tributi indebitamente versati		11.726,65	
Accantonam. Indennità fine mandato del Sindaco		3.817,09	
Accantonam. Arretrati rinnovo contratto dipendenti enti locali		5.000,00	
Accantonam. Canoni anni 2020 e 2021 Vodafone		20.967,08	
Accantonam. Depositi cauzionali anni pregressi		12.089,63	
<i>Avanzo di amministrazione vincolato:</i>			134.794,01
- di cui: Vincoli da trasferimenti		131.770,01	
Vincoli formalmente attribuiti dall'ente		3.024,00	
<i>Avanzo di amministrazione destinato agli investimenti:</i>			33.255,10
<i>Avanzo di amministrazione a fine esercizio disponibile</i>			170.164,47

L'avanzo di amministrazione sopra riportato è stato determinato dai fattori di seguito indicati:

#### RESIDUI

- saldo minori/maggiori accertamenti residui attivi	-1.737,35	
- economie su residui passivi	57.163,46	
Totale gestione residui	<u>55.426,11</u>	55.426,11

#### COMPETENZA CORRENTE

- entrate correnti (accertamenti)	2.125.098,89	
- spese correnti (impegni)	-2.039.660,09	
- spese rimb. prestiti (impegni)	-91.796,80	
- spese titolo I confluite in FPV	-6.637,91	
- avanzo amm.ne utilizzato per il Titolo I	130.746,26	
- fondo pluriennale vincolato applicato al Tit. I	6.866,98	
- Entrate correnti destinate al titolo II di spesa	0,00	
Totale gestione competenza	<u>124.617,33</u>	124.617,33

**SPESE INVESTIMENTO**

- entrate tit. IV e V destinaz. investim	809.313,88	
- avanzo amm.ne applicato al titolo II	147.000,00	
- fondo pluriennale vincolato applicato al Tit. II	710.497,88	
- spese titolo II	-614.982,02	
- spese titolo II confluite in FPV	-853.245,59	
- Entrate correnti destinate al titolo II di spesa	0,00	
Totale gestione straordinaria	<u>198.584,15</u>	198.584,15
Avanzo di amministrazione a fine esercizio		378.627,59
Avanzo amm.ne preced.esercizio non applicato		429.682,86
TOTALE avanzo amministrazione (al lordo delle quote vincolate/accantonate)		808.310,45

**ILLUSTRAZIONE DELLE RISULTANZE DELL'ENTRATA**

Vengono qui esposti i risultati raggiunti, utilizzando le risorse di competenza, indicando il grado di realizzazione dei programmi e cercando di fornire le spiegazioni dei risultati contabili e gestionali conseguiti. Si mettono, inoltre, in evidenza le variazioni intervenute rispetto ai dati di previsione.

Partendo da queste premesse, la presente relazione si svilupperà prendendo in considerazione prima le entrate dell'Ente, cercando di approfondirne la corrispondenza tra previsioni e accertamenti e capacità di riscossione.

Di seguito si riporta un'analisi delle risultanze finanziarie della parte entrata:

**Volume dei mezzi finanziari incassati rispetto alle previsioni definitive**

(tasso di realizzazione)

<i>Tit.</i>	<i>Descrizione</i>	<i>Prev.Definit.</i>	<i>Riscossioni</i>	<i>Percentuale</i>
I	Entrate correnti di natura tributaria	1.547.863,90	1.446.882,72	93,48%
II	Trasferimenti correnti	236.743,11	147.373,83	62,25%
III	Entrate extra - tributarie	431.610,00	263.833,85	61,13%
IV	Entrate in conto capitale	831.130,00	649.313,88	78,12%
V	Entr.da riduzione di attività finanziarie	-	-	
VI	Accensione di prestiti	-	-	
VII	Anticipaz.da Istituto tesoriere	-	-	
IX	Entrate per conto terzi e partite giro	534.000,00	337.982,46	63,29%
	Fondo pluriennale vincolato	717.364,86	-	
	Avanzo amministrazione	277.746,26	-	
Totale		<u>4.576.458,13</u>	<u>2.845.386,74</u>	62,17%

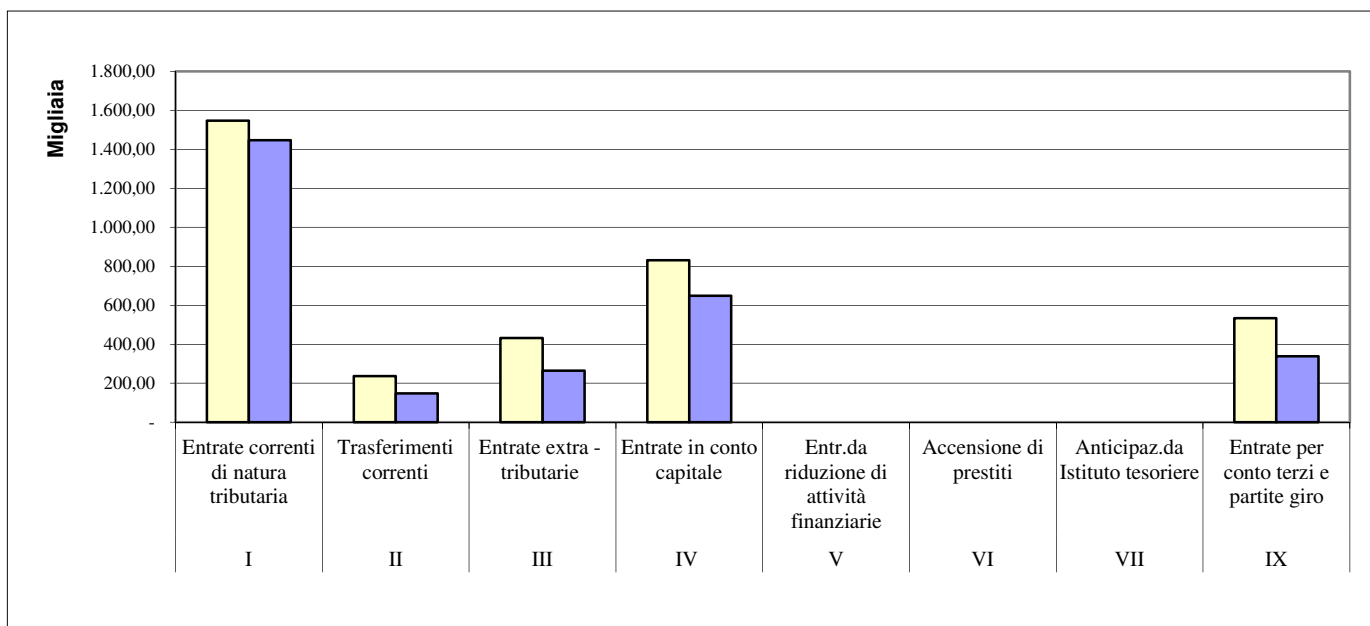

### Rapporto tra gli accertamenti di competenza e le previsioni definitive

(tasso di assestamento)

Tit.	Descrizione	Prev. Definit.	Accertamenti	Percentuale
I	Entrate correnti di natura tributaria	1.547.863,90	1.615.474,75	104,37%
II	Trasferimenti correnti	236.743,11	200.373,83	84,64%
III	Entrate extra - tributarie	431.610,00	309.250,31	71,65%
IV	Entrate in conto capitale	831.130,00	809.313,88	97,38%
V	Entr. da riduz. attività finanziarie	-	-	
VI	Accensione di prestiti	-	-	
VII	Anticipaz. da Istituto tesoriere	-	-	
IX	Entrate per conto terzi e partite giro	534.000,00	341.082,84	63,87%
	Fondo pluriennale vincolato	717.364,86	-	
	Avanzo amministrazione	277.746,26	-	
<b>Totale</b>		<b>4.576.458,13</b>	<b>3.275.495,61</b>	<b>71,57%</b>

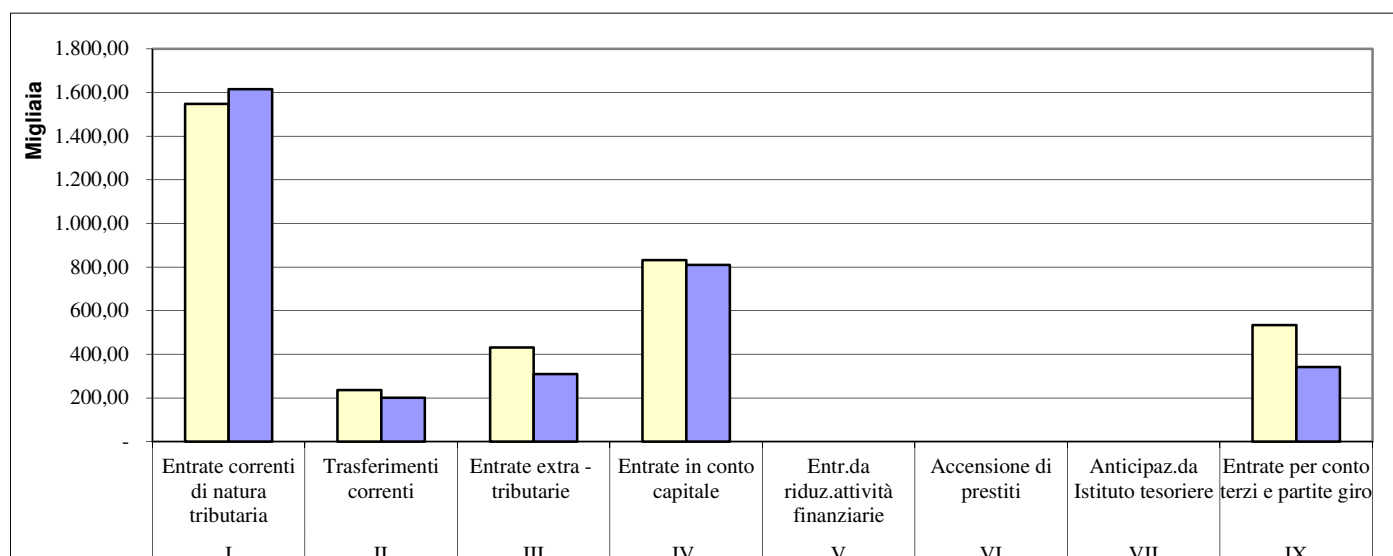

## ILLUSTRAZIONE DELLE RISULTANZE DELLA SPESA

Per quanto riguarda la parte spesa, l'analisi delle risultanze finali è la seguente:

### Volume dei pagamenti rispetto alle previsioni definitive

(tasso di realizzazione)

<i>Missione</i>	<i>Descrizione</i>	<i>Prev.Definit.</i>	<i>Pagamenti</i>	<i>Percentuale</i>
1	Serv. Istituzionali e di gestione	1.276.880,21	750.515,77	58,78%
3	Ordine pubblico e sicurezza	100.000,00	85.957,96	85,96%
4	Istruzione e diritto allo studio	403.407,74	248.709,03	61,65%
5	Valorizzazione beni e attiv. cultur.	66.582,44	43.126,65	64,77%
6	Politiche giovanili, sport, tempo libero	40.600,00	24.442,47	60,20%
7	Turismo	7.580,00	1.949,56	25,72%
9	Tutela territorio e ambiente	1.078.490,01	362.585,10	33,62%
10	Trasporti e diritto alla mobilità	678.028,08	487.645,07	71,92%
12	Politiche sociali e famiglia	184.902,02	115.364,58	62,39%
13	Tutela della salute	9.600,00	1.295,60	13,50%
14	Sviluppo economico e competitività	22.557,63	20.666,52	91,62%
20	Fondi e accantonamenti	82.030,00	-	0,00%
50	Debito pubblico	91.800,00	91.796,80	100,00%
99	Servizi per conto terzi	534.000,00	317.336,36	59,43%
<b>Totale</b>		<b>4.576.458,13</b>	<b>2.551.391,47</b>	<b>55,75%</b>

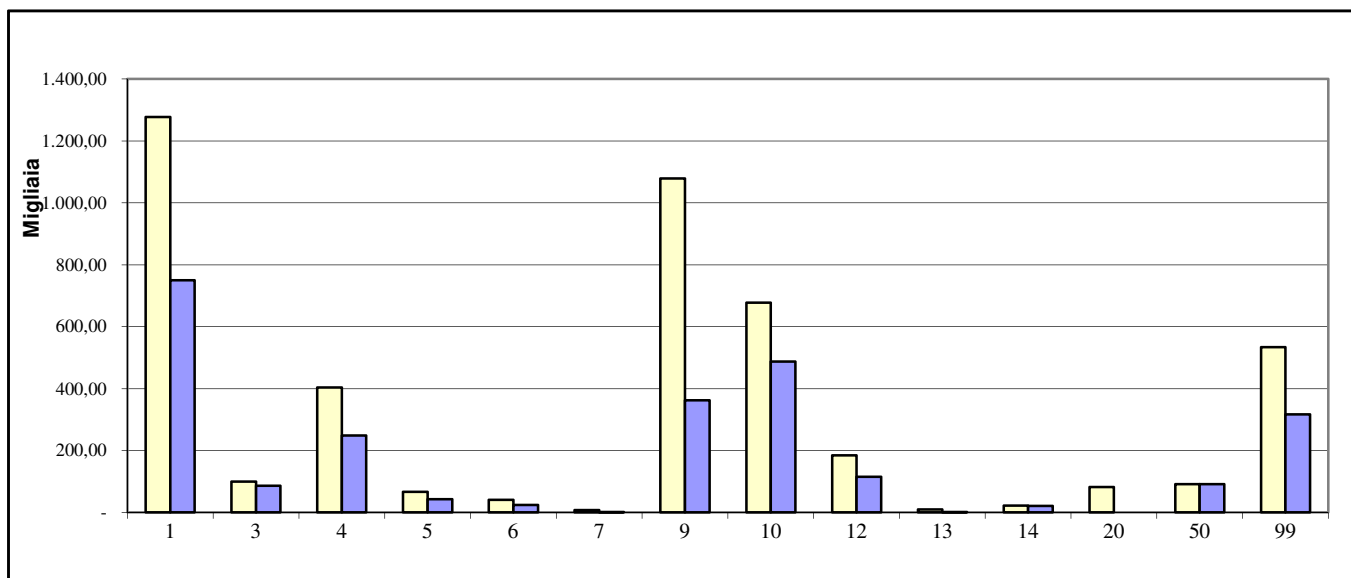

## Rapporto tra gli impegni di competenza e le previsioni definitive

(tasso di assestamento)

Missione	Descrizione	Prev.Definit.	Impegni	Percentuale
1	Serv. Istituzionali e di gestione	1.276.880,21	957.583,67	74,99%
3	Ordine pubblico e sicurezza	100.000,00	90.693,11	90,69%
4	Istruzione e diritto allo studio	403.407,74	354.219,73	87,81%
5	Valorizzazione beni e attiv. cultur.	66.582,44	62.229,34	93,46%
6	Politiche giovanili, sport, tempo libero	40.600,00	40.144,99	98,88%
7	Turismo	7.580,00	7.292,46	96,21%
9	Tutela territorio e ambiente	1.078.490,01	398.338,27	36,93%
10	Trasporti e diritto alla mobilità	678.028,08	565.174,46	83,36%
12	Politiche sociali e famiglia	184.902,02	148.390,86	80,25%
13	Tutela della salute	9.600,00	9.017,60	93,93%
14	Sviluppo economico e competitività	22.557,63	21.557,62	95,57%
20	Fondi e accantonamenti	82.030,00	-	0,00%
50	Debito pubblico	91.800,00	91.796,80	100,00%
99	Servizi per conto terzi	534.000,00	341.082,84	63,87%
<b>Totale</b>		<b>4.576.458,13</b>	<b>3.087.521,75</b>	<b>67,47%</b>

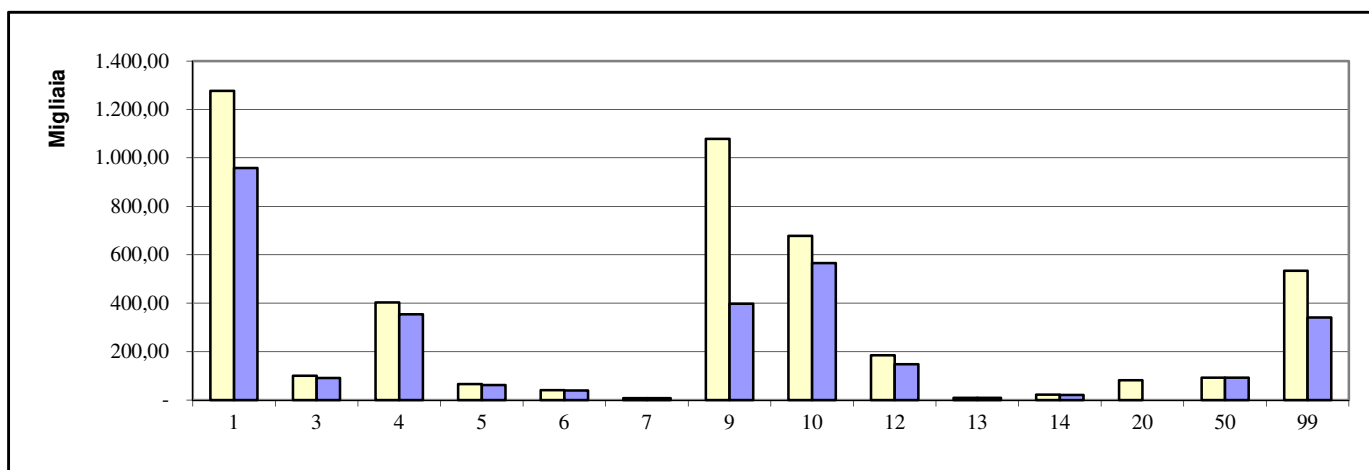

### FONDO CREDITI DUBBIA ESIGIBILITA'

Si dà atto che il FCDE al 31.12.2021 risulta composto, nel dettaglio, come riportato nel seguente prospetto:

DENOMINAZIONE	TOTALE RESIDUI ATTIVI di FINE ESERCIZIO	IMPORTO MINIMO DEL FONDO	FONDO CREDITI DI DUBBIA ESIGILITA'
<i>ENTRATE CORRENTI (TRIBUTARIE E CONTRIBUTIVE)</i>			
Tip.101: Imposte, tasse e proventi assimilati	549.549,55	396.158,20	396.158,20
di cui accertati per cassa sulla base del princ.contab.3.7	0,00		
Tip.101: Imposte, tasse ecc non accert.per cassa	549.549,55	396.158,20	396.158,20
Tip.102: Tributi per finanziam.Sanità (solo Regioni)	0,00	0,00	0,00
di cui accertati per cassa (princ.contab.3.7)	0,00		
Tip.102: Tributi per finanziamento Sanità non accertati per cassa	0,00	0,00	0,00
Tip.103: Tributi devoluti e regolati alle autonomie speciali (solo Regioni)	0,00	0,00	0,00
di cui accertati per cassa sulla base (princ.contab. 3.7)	0,00		
Tip. 103: Tributi devoluti e regolati alle autonomie speciali non accertati per cassa	0,00	0,00	0,00

Tipologia 104: Compartecipazioni di tributi	0,00	0,00	0,00
Tipologia 301: Fondi perequativi da Amministrazioni Centrali	6.922,79	0,00	0,00
Tipologia 302: Fondi perequativi dalla Regione o Provincia autonoma (solo per gli Enti locali)	0,00	0,00	0,00
<b>TOTALE TITOLO 1</b>	<b>556.472,34</b>	<b>396.158,20</b>	<b>396.158,20</b>
<b>TRASFERIMENTI CORRENTI</b>			
Tipologia 101: Trasferimenti correnti da Amministrazioni pubbliche	64.221,67	-	-
Tipologia 102: Trasferimenti correnti da Famiglie	0,00	0,00	0,00
Tipologia 103: Trasferimenti correnti da Imprese	5.000,00	0,00	0,00
Tipologia 104: Trasferimenti correnti da Istituzioni Sociali Private	0,00	0,00	0,00
Tipologia 105: Trasferimenti correnti dall'Unione Europea e dal Resto del Mondo	0,00	-	-
Trasferimenti correnti dall'Unione Europea	0,00	-	-
Trasferimenti correnti dal Resto del Mondo	0,00	0,00	0,00
<b>TOTALE TITOLO 2</b>	<b>69.221,67</b>	<b>0,00</b>	<b>0,00</b>
<b>ENTRATE EXTRATRIBUTARIE</b>			
Tip.100: Vendita di beni e servizi e proventi gestione dei beni	39.698,97	152,40	152,40
Tip.200: Proventi da controllo e repressione irregolarità	25.013,61	15.285,82	15.285,82
Tip.300: Interessi attivi	0,00	0,00	0,00
Tip.400: Altre entrate da redditi da capitale	0,00	0,00	0,00
Tip.500: Rimborsi e altre entrate correnti	16.986,74	0,00	0,00
<b>TOTALE TITOLO 3</b>	<b>81.699,32</b>	<b>15.438,22</b>	<b>15.438,22</b>
<b>ENTRATE IN CONTO CAPITALE</b>			
Tip.100: Tributi in conto capitale	0,00	0,00	0,00
Tip.200: Contributi agli investimenti	0,00	0,00	0,00
Contributi agli investimenti da amministrazioni pubbliche	0,00	-	-
Contributi agli investimenti da UE	0,00	-	-
Tip.200: Contributi agli investimenti al netto dei contributi da PA e da UE	0,00	0,00	0,00
Tip.300: Altri trasferimenti in conto capitale	160.000,00	0,00	0,00
Altri trasferimenti in conto capitale da amministrazioni pubbliche	160.000,00	-	-
Altri trasferimenti in conto capitale da UE	0,00	-	-
Tip.300: Altri trasferim.in conto capitale al netto dei trasferim.da PA e da UE	0,00	0,00	0,00
Tip.400: Entrate da alienazione di beni materiali e immateriali	0,00	0,00	0,00
Tip.500: Altre entrate in conto capitale	0,00	0,00	0,00
<b>TOTALE TITOLO 4</b>	<b>160.000,00</b>	<b>0,00</b>	<b>0,00</b>
<b>ENTRATE DA RIDUZIONE DI ATTIVITA' FINANZIARIE</b>			
Tip.100: Alienazione di attività finanziarie	0,00	0,00	0,00
Tip.200: Riscossione crediti di breve termine	0,00	0,00	0,00
Tip.300: Riscossione crediti di medio-lungo termine	0,00	0,00	0,00
Tip.400: Altre entrate per riduzione di attività finanziarie	0,00	0,00	0,00
<b>TOTALE TITOLO 5</b>	<b>0,00</b>	<b>0,00</b>	<b>0,00</b>
<b>TOTALE GENERALE</b>	<b>867.393,33</b>	<b>411.596,42</b>	<b>411.596,42</b>
<b>DI CUI: F.C.D.E. IN C/CAPITALE</b>	<b>160.000,00</b>	<b>0,00</b>	<b>0,00</b>
<b>DI CUI: F.C.D.E. DI PARTE CORRENTE</b>	<b>707.393,33</b>	<b>411.596,42</b>	<b>411.596,42</b>

COMPOSIZIONE FONDO SVALUTAZIONE CREDITI	TOT. CREDITI	F.C.D.E.
RESIDUI ATTIVI NEL CONTO DEL BILANCIO	867.393,33	411.596,42
CREDITI STRALCIATI DAL CONTO DEL BILANCIO	247.858,73	247.858,73
ACCERTAM. IMPUTATI A ESERCIZI SUCCESSIVI	0,00	0,00
<b>TOTALE</b>	<b>1.115.252,06</b>	<b>659.455,15</b>

## EQUILIBRI DI BILANCIO

I nuovi equilibri di bilancio ai sensi del D.Lgs. 118/2011, sono indicati nel punto 9.10 del Principio contabile applicato alla programmazione di bilancio e sono così definiti:

<b>EQUILIBRIO ECONOMICO-FINANZIARIO</b>	<b>COMPETENZA (ACCERTAMENTI E IMPEGNI IMPUTATI)</b>
A) Fondo pluriennale vincolato per spesa correnti iscritto in entrate	6.866,98
AA) Recupero disavanzo di amministrazione esercizio precedente	0
B) Entrate Titoli 1.00 - 2.00 - 3.00	2.125.098,89
<i>di cui per estinzione anticipata di prestiti</i>	0
C) Entrate Titolo 4.02.06 – Contributi agli investimenti direttamente destinati al rimborso di prestiti	0
D) Spese Titolo 1.00 – Spese correnti	-2.039.660,09
D1) Fondo pluriennale vincolato di parte corrente (di spesa)	-6.637,91
E) Spese Titolo 2.04 – Altri trasferimenti in conto capitale	0,00
E1) Fondo pluriennale vincolato di spesa - titolo 2.04 Altri trasferimenti in conto capitale	0
F1) Spese Titolo 4.00- Quote di capitale amm.to dei mutui e prestiti obbligazionari	-91.796,80
<i>di cui per estinzione anticipata di prestiti</i>	0
F2) Fondo anticipazione di liquidità	0
<b>G) Somma finale (G=A-AA+B+C-D-D1-D2-E-E1-F1-F2)</b>	<b>-6.128,93</b>
<b>ALTRE POSTE DIFFERENZIALI, PER ECCEZIONI PREVISTE DA NORME DI LEGGE E DAI PRINCIPI CONTABILI, CHE HANNO EFFETTO SULL'EQUILIBRIO EX ART. 162, C. 6, DEL T.U.E.L</b>	
H) Utilizzo avanzo di amministrazione per spese correnti	130.746,26
<i>di cui per estinzione anticipata di prestiti</i>	0
I) Entrate di parte capitale destinate a spese correnti in base a specifiche disposiz. di legge	0
<i>di cui per estinzione anticipata di prestiti</i>	0
L) Entrate di parte corrente destinate a spese di investimento in base a specifiche disposizioni di legge o dei	-
M) Entrate da accensione di prestiti destinate a estinzione anticipata dei prestiti	0
<b>O1) RISULTATO DI COMPETENZA DI PARTE CORRENTE (O1=G+H+I+L+M)</b>	<b>124.617,33</b>
- Risorse accantonate di parte corrente stanziare nel bilancio dell'Esercizio 2021	-
- Risorse vincolate di parte corrente nel bilancio	-
<b>O2) EQUILIBRIO DI BILANCIO DI PARTE CORRENTE</b>	<b>118.488,40</b>
- Variazione accantonamenti di parte corrente effettuata in sede di rendiconto '(+/-)	- 48.958,60
<b>O3) EQUILIBRIO COMPLESSIVO DI PARTE CORRENTE</b>	<b>69.529,80</b>
P) Utilizzo avanzo di amministrazione per spese di investimento	147.000,00
Q) Fondo pluriennale vincolato per spese in conto capitale iscritto in entrata	710.497,88
R) Entrate Titoli 4.00-5.00-6.00	809.313,88
C) Entrate Titolo 4.02.06-Contributi agli investimenti direttamente destinati al rimborso dei prestiti da ammi	0
I) Entrate di parte capitale destinate a spese correnti in base a specifiche disposizioni di legge o dei principi c	-
S1) Entrate Titolo 5.02 per Riscossione di crediti di breve termine	0
S2) Entrate Titolo 5.03 per Riscossione di crediti di medio-lungo termine	0
T) Entrate Titolo 5.04 relative a Altre entrate per riduzione di attività finanziarie	0
L) Entrate di parte corrente destinate a spese investim. in base a specifiche disposiz.di legge	0

M) Entrate da accensione di prestiti destinate a estinzione anticipata dei prestiti	0
U) Spese Titolo 2.00-Spese in conto capitale	-614.982,02
U1) Fondo pluriennale vincolato per spese in c/capitale (di spesa)	-853.245,59
V) Spese Titolo 3.01 per Acquisizione di attività finanziarie	0
E) Spese Titolo 2.04-Altri trasferimenti in conto capitale	0,00
<b>Z1) RISULTATO COMPETENZA IN C/CAPITALE (Z1=P+Q+R-C-I-S1-S2-T+L-M-U-U1-U2-V+E)</b>	<b>198.584,15</b>
- Risorse accantonate in c/capitale stanziare nel bilancio dell'Esercizio 2021	0
- Risorse vincolate in c/capitale nel bilancio	131.770,01
<b>Z2) EQUILIBRIO DI BILANCIO IN C/CAPITALE</b>	<b>66.814,14</b>
- Variazione accantonamenti in c/capitale effettuata in sede di rendiconto '(+/-)	0
<b>Z3) EQUILIBRIO COMPLESSIVO IN CAPITALE</b>	<b>66.814,14</b>
S1) Entrate Titolo 5.02 per Riscossione di crediti di breve termine	0
S2) Entrate Titolo 5.03 per Riscossione di crediti di medio-lungo termine	0
T) Entrate Titolo 5.04 relative a Altre entrate per riduzioni di attività finanziarie	0
X1) Spese Titolo 3.02 per Concessione crediti di breve termine	0
X2) Spese Titolo 3.03 per Concessione crediti di medio-lungo termine	0
Y) Spese Titolo 3.04 per Altre spese per acquisizioni di attività finanziarie	0
<b>W1) RISULTATO DI COMPETENZA (W1=O1+Z1+S1+S2+T-X1-X2-Y)</b>	<b>323.201,48</b>
- Risorse accantonate stanziare nel bilancio dell'Esercizio 2021	-
- Risorse vincolate nel bilancio	131.770,01
<b>W2) EQUILIBRIO DI BILANCIO</b>	<b>191.431,47</b>
- Variazione accantonamenti effettuata in sede di rendiconto '(+/-)	- 48.958,60
<b>W3) EQUILIBRIO COMPLESSIVO</b>	<b>142.472,87</b>
<b>Saldo corrente ai fini della copertura degli investimenti pluriennali:</b>	
<b>O1) Risultato di competenza di parte corrente</b>	<b>124.617,33</b>
Utilizzo risultato di amministrazione per il finanziamento di spese correnti (H)	-
Entrate non ricorrenti che non hanno dato copertura a impegni	-
- Risorse accantonate di parte corrente stanziare nel bilancio dell'Esercizio corrente	-
- Variazione accantonamenti di parte corrente effettuata in sede di rendiconto '(+/-)	- 48.958,60
- Risorse vincolate di parte corrente nel bilancio	-
<b>Equilibrio di parte corrente ai fini della copertura degli investimenti plurien.</b>	<b>75.658,73</b>

## SOCIETA' PARTECIPATE

### \* PARTECIPAZIONI

Le partecipazioni detenute dal Comune di San Giorgio Canavese in società di servizi o consorzi sono le seguenti:

Ragione Sociale, partita IVA/codice fiscale	Funzioni attribuite e attività svolte in favore del Comune	% di partecipazione del Comune di San Giorgio Canavese	Forma giuridica dell'Ente
<b>Società Metropolitana Acque Torino SpA</b> P.IVA e COD.FISC. 07937540016 info@smatorino.it	Gestione servizio idrico integrato	0,0000003%	Società per azioni
<b>Società Canavesana Servizi SpA</b> P. IVA e COD.FISC. 06830230014 scs@scsivrea.it	Raccolta, trasporto e smaltimento rifiuti	2,11%	Società per azioni
<b>C.C.A. Consorzio Canavesano Ambiente</b> P.IVA e COD.FISC.08841520011 ccaconsorziocanavesanoambiente@legalmail.it	Funzioni di governo di bacino servizio raccolta trasporto P.S.U.	1,33%	Consorzio
<b>Consorzio Intercom.Serv.Socio-Assistenziali</b> P.IVA e COD.FISC. 07264440012 consorzio@pec.cissac.it	Servizi socio-assistenziali	7,10%	Consorzio

\* **PARIFICA DEBITI E CREDITI CON SOCIETA' PARTECIPATE**

Si dà atto che è stata effettuata la verifica dei crediti e dei debiti reciproci con gli enti partecipati, alla quale hanno avuto seguito le seguenti risposte:

SOCIETA' PARTECIPATA e RAGIONE DEL CREDITO	Dati SOCIETA' al 31/12	Dati COMUNE al 31/12	MOTIVAZIONI E DISCORDANZE
SMAT s.p.a.	credito € 91,86	residui passivi € 91,86	Bollette utenze acqua
Servizio idrico integrato	debito € 11.641,68	residui attivi € 14.202,85	Fattura, emessa nell'anno 2022, per mutui servizio idrico 2021. <u>La differenza si riferisce ad IVA split payment</u>
SOCIETA' CANAVESANA SERVIZI s.p.a.	credito € 27.348,77	residui passivi € 30.172,44	Fatture pervenute a fine anno e pagate nell'esercizio 2022. La differenza si riferisce all'IVA, non considerata dalla Società Canavesana Servizi (Fatture n.ro: 1969 EL del 13/12/2021 di € 22.700,61, n.ro 2078 EL del 31/12/2021 di € 1.471,83)
Servizio raccolta, trasporto e smaltimento rifiuti	debito € -	residui attivi € -	
Consorzio Canavesano Ambiente	credito € 9.081,55	residui passivi € 9.081,55	Somme pagate nell'esercizio 2022 (€ 7.991,55 saldo quota di gestione anno 2021 ed € 1.090,00 quota infanti illegittimi 2021)
Bacino rifiuti solidi urbani	debito € -	residui attivi € -	

Consorzio C.I.S.S.-A.C.	credito	residui passivi	Somme pagate nell'esercizio 2022 (quota consortile saldo quota di gestione anno 2021)
	€ 2.262,00	€ 2.262,00	
Servizi socio-assistenziali	debito	residui attivi	
	€ -	€ -	

La Giunta Comunale, con deliberazione n. 18 del 25/02/2021, ha esercitato l'opzione concessa dall'art. 232, comma secondo, ed in particolare di non adottare la contabilità economico-patrimoniale a decorrere dall'esercizio 2020. Con lo stesso atto ha stabilito di non predisporre il bilancio consolidato di cui all'art. 233-bis, comma 3, del TUEL, ai sensi del disposto di cui all'Allegato A del Decreto del Ministero dell'Economia e delle Finanze del 10 novembre 2020.

Pertanto, non si procede al consolidamento dei bilanci dei consorzi e delle società partecipate.

## ALTRI DATI

### \* ANTICIPAZIONI DI TESORERIA

-----  
Il Comune di San Giorgio Canavese non ha avuto altresì necessità, pertanto, di ricorrere ai maggiori spazi di anticipazione concessi dalla normativa in corso d'esercizio né di fare ricorso ad anticipazione a mezzo Cassa DD.PP.

I depositi sul conto di Tesoreria non hanno fatto maturare interessi attivi annui essendo i conti gestiti in Tesoreria Unica presso la Banca d'Italia.

### \* ONERI PER STRUMENTI FINANZIARI

Si dà atto che il Comune di San Giorgio Canavese non ha in essere strumenti finanziari di alcun tipo. Per tale motivo nel rendiconto in esame non sono presenti oneri o impegni relativi a strumenti finanziari derivati o a contratti di finanziamento che includono una componente derivata.

### \* ELENCO GARANZIA PRESTATE A FAVORE DI ALTRI SOGGETTI

Si dà atto che il Comune di San Giorgio Canavese non ha in essere garanzie fidejussorie.

### \* ANALISI INDEBITAMENTO

Il Comune di San Giorgio Canavese rispetta i limiti previsti dall'art.204, comma 1, del D.Lgs. 267/2000, così come modificato dall'art. 1, comma 735 della Legge n. 147/13. La sottostante tabella evidenzia l'andamento dell'incidenza percentuale nell'ultimo triennio:

	2019	2020	2021
Accertamenti Entrate correnti	2.233.081,87	2.377.618,11	2.125.098,89
Interessi pagati nell'esercizio	30.533,31	24.789,88	19.624,40
Percentuale di indebitamento	1,3673%	1,0426%	0,9235%

L'indebitamento dell'Ente ha avuto la seguente evoluzione:

	2019	2020	2021
Residuo debito	671.828,87	519.940,80	424.471,39
Nuovi prestiti			
Prestiti rimborsati	151.888,07	95.469,41	91.796,80
Estinzioni anticipate			
<b>Totale</b>	<b>519.940,80</b>	<b>424.471,39</b>	<b>332.674,59</b>

Gli oneri finanziari per ammortamento prestiti (escluse le operazioni finanziarie derivate) e il rimborso degli stessi in conto capitale hanno registrato la seguente evoluzione:

	2018	2019	2020
Oneri finanziari	30.533,31	24.789,88	19.624,40
Quota capitale	151.888,07	95.469,41	91.796,80
<b>Totale fine anno</b>	<b>182.421,38</b>	<b>120.259,29</b>	<b>111.421,20</b>

**\* SERVIZI A DOMANDA INDIVIDUALE E A CONTRIBUZIONE**

I servizi gestiti dal Comune di San Giorgio Canavese si possono sintetizzare come segue:

<i>Servizio</i>	<i>Entrate</i>	<i>Spese</i>	<i>Tasso Copertura</i>
Peso pubblico	474,80	1.000,00	47,480%
Mensa scuola primaria	34.561,05	71.811,33	48,128%
Mensa scuola secondaria	72.773,52	77.000,00	94,511%
Utilizzo Salone pluriuso	4.903,00	15.100,99	32,468%
Lampade votive	4.626,88	4.859,00	95,223%
<b>TOTALE servizi a domanda individuale</b>	<b>117.339,25</b>	<b>169.771,32</b>	<b>69,116%</b>
Scuolabus alunni scuola secondaria	38.470,20	58.939,25	65,271%
Pre e post scuola scuola primaria	750,00	1.982,50	37,831%
Scuolabus alunni scuola primaria	306,00	16.577,14	1,846%
Centro estivo comunale	10.833,00	14.628,07	74,056%
<b>TOTALE servizi a contribuzione</b>	<b>50.359,20</b>	<b>92.126,96</b>	<b>54,66%</b>

## CONCLUSIONI

Con la presente relazione, la Giunta comunale, adempiendo a quanto prescritto dall'art. 151 del D.Lgs. 18 agosto 2000 n. 267, illustra al Consiglio i risultati della gestione dell'esercizio 2021, desunti dal rendiconto della gestione, con le valutazioni in ordine all'efficacia dell'azione dalla stessa condotta, sulla base dei risultati conseguiti in rapporto ai programmi ed ai costi sostenuti.